



Diário Oficial do MUNICÍPIO

PREFEITURA MUNICIPAL DE PEDRA MOLE

Ano I

Edição Nº 1205 de quinta-feira, 7 de maio de 2026

Nº de páginas: 92

SUMÁRIO:

DECRETO Nº 490/2026 - DISPÕE SOBRE A CONVOCAÇÃO DA VII CONFERÊNCIA MUNICIPAL DE SAÚDE DE PEDRA MOLE/SE E DÁ OUTRAS PROVIDÊNCIAS

DECRETO Nº 491/2026 - DISPÕE SOBRE A ALTERAÇÃO DO DECRETO Nº 427/2025, QUE TRATA DA COMPOSIÇÃO DO CONSELHO MUNICIPAL DE SEGURANÇA ALIMENTAR DE PEDRA MOLE/SE, E DÁ OUTRAS PROVIDÊNCIAS

LEI MUNICIPAL Nº 393/2026 - Dispõe sobre a denominação da Rodovia que liga a sede do município de Pedra Mole/SE e dá outras providências

LEI MUNICIPAL Nº 394/2026 - Altera a denominação da Praça dos Estudantes para "Praça Estudante José Romário dos Santos" e dá outras providências

LEI MUNICIPAL Nº 395/2026 - Dispõe sobre a denominação do Estádio Municipal de Futebol de Pedra Mole/SE e dá outras providências

RESOLUÇÃO Nº 04/20226 - DISPÕE SOBRE O REGIMENTO INTERNO E AS DIRETRIZES METODOLÓGICAS RELATIVAS À REALIZAÇÃO DA VII CONFERÊNCIA MUNICIPAL DE SAÚDE DE PEDRA MOLE/SE E DÁ OUTRAS PROVIDÊNCIAS

ARP Nº 15/2026 – PE 05/2026 – ELLOELLA - ARP Nº 15/2026 – ORIUNDO DO PREGÃO ELETRÔNICO SRP Nº 05/2026 – CUJO OBJETO É: REGISTRO DE PREÇOS PARA FORNECIMENTO DE MOBÍLIA DE ESCRITÓRIO EM GERAL, PARA DIVERSAS SECRETARIAS E FUNDO DESTES MUNICÍPIO (ITENS FRACASSADOS PE 11/2025).

ARP Nº 16/2026 – PE 05/2026 – MV MÓVEIS - ARP Nº 16/2026 – ORIUNDO DO PREGÃO ELETRÔNICO SRP Nº 05/2026 – CUJO OBJETO É: REGISTRO DE PREÇOS PARA FORNECIMENTO DE MOBÍLIA DE ESCRITÓRIO EM GERAL, PARA DIVERSAS SECRETARIAS E FUNDO DESTES MUNICÍPIO (ITENS FRACASSADOS PE 11/2025).

ARP Nº 17/2026 – PE 05/2026 – GR DISTRIBUIDORA - ARP Nº 17/2026 – ORIUNDO DO PREGÃO ELETRÔNICO SRP Nº 05/2026 – CUJO OBJETO É: REGISTRO DE PREÇOS PARA FORNECIMENTO DE MOBÍLIA DE ESCRITÓRIO EM GERAL, PARA DIVERSAS SECRETARIAS E FUNDO DESTES MUNICÍPIO (ITENS FRACASSADOS PE 11/2025).

EDITAL - EDITAL DE CHAMAMENTO PÚBLICO Nº 001/2026 SELEÇÃO DE PROJETOS PARA FIRMAR TERMO DE EXECUÇÃO CULTURAL COM RECURSOS DA POLÍTICA NACIONAL ALDIR BLANC DE FOMENTO À CULTURA – PNAB (LEI Nº 14.399/2022)

DECRETOESTADO DE SERGIPE
MUNICÍPIO DE PEDRA MOLE**DECRETO Nº 490/2026**

De 04 de Maio de 2026

“DISPÕE SOBRE A CONVOCAÇÃO DA VII CONFERÊNCIA MUNICIPAL DE SAÚDE DE PEDRA MOLE/SE E DÁ OUTRAS PROVIDÊNCIAS.”

O PREFEITO MUNICIPAL DE PEDRA MOLE, Estado de Sergipe, no uso de suas atribuições legais e de acordo com o disposto na Lei Orgânica do Município e fundamentando-se na Lei Complementar nº 180/2013 de 25 de março de 2013 e Lei Municipal nº 269/2019 e,

CONSIDERANDO a Lei Federal nº 8.142, de 28 de dezembro de 1990, que regulamenta a participação da comunidade na gestão do Sistema Único de Saúde-SUS;

CONSIDERANDO o Decreto Federal nº 7.508, de 28 de junho de 2011, que dispõe sobre a organização do Sistema Único de Saúde - SUS, o planejamento da saúde, a assistência à saúde e a articulação interfederativa;

CONSIDERANDO a Resolução nº 02/2026 do Conselho Municipal de Saúde, que dispõe sobre a aprovação da realização da VII Conferência Municipal de Saúde de Pedra Mole, Etapa da 9ª Conferência Estadual de Saúde de Sergipe e da 18ª Conferência Nacional de Saúde;

CONSIDERANDO a Resolução nº 03/2026 do Conselho Municipal de Saúde, que dispõe sobre a implantação da Comissão Organizadora da VII Conferência Municipal de Saúde de Pedra Mole, Etapa da 9ª Conferência Estadual de Saúde de Sergipe e da 18ª Conferência Nacional de Saúde;

CONSIDERANDO a importância da Conferência Municipal de Saúde como instrumento de participação social e definição das diretrizes da política pública de saúde.

CONSIDERANDO que o ciclo de planejamento do SUS inicia-se no âmbito local, e deve ocorrer de forma ascendente e integrada, orientado por problemas e necessidades de saúde, a partir da análise situacional, e peculiaridades da esfera municipal;

DECRETA:

Art. 1º Fica determinada a realização da VII Conferência Municipal de Saúde, que será realizada em **02 de junho de 2026**, a qual será orientada pelo tema central **"Saúde, Democracia, Soberania e SUS: Cuidar do Povo é Cuidar do Brasil"** e os seguintes eixos temáticos:

Eixo 1: Democracia, saúde como direito e soberania nacional;

Secretaria Municipal de Saúde – Praça João Lucas de Santana, nº 115 – Centro – CEP: 49.512-000 – CNPJ
Nº 12.009.169/0001-91 - e-mail:sms@pedramole.se.gov.br – www.pedramole.se.gov.br

Esta edição encontra-se no site: <http://www.municipionline.com.br/se/prefeitura/pedramole>

DECRETO



ESTADO DE SERGIPE
MUNICÍPIO DE PEDRA MOLE

Eixo 2: Financiamento adequado e suficiente para o SUS, com base na justiça tributária e na sustentabilidade fiscal e social;

Eixo 3: Os desafios para o SUS na agenda nacional de defesa da vida e da saúde, incluindo emergências climáticas e justiça socioambiental;

Eixo 4: Modelo de atenção e gestão, territórios integrados e cuidado integral.

Art. 2º - A VII Conferência Municipal de Saúde será coordenada pelo Conselho Municipal de Saúde e presidida pelo Secretário Municipal de Saúde.

§1º. As normas referentes estrutura organizacional da VII Conferência Municipal de Saúde, será definida no seu Regimento que será, devidamente, aprovado pelo Conselho Municipal de Saúde e homologado pelo Secretário Municipal de Saúde.

Art. 3º. As despesas para a realização da Conferência serão custeadas com recursos orçamentários e financeiros consignados à Secretaria Municipal de Saúde e Saneamento.

Art. 4º Este Decreto entrará em vigor na data de sua publicação, revogadas as disposições em contrário.

Publique-se e cumpra-se.

GABINETE DO PREFEITO MUNICIPAL DE PEDRA MOLE, 04 DE MAIO DE 2026.

JOSÉ AUGUSTO DE ANDRADE

Prefeito Municipal

Secretaria Municipal de Saúde – Praça João Lucas de Santana, nº 115 – Centro – CEP: 49.512-000 – CNPJ
Nº 12.009.169/0001-91 - e-mail:sms@pedramole.se.gov.br – www.pedramole.se.gov.br

Esta edição encontra-se no site: <http://www.municipionline.com.br/se/prefeitura/pedramole>

DECRETO



ESTADO DE SERGIPE
PREFEITURA MUNICIPAL DE PEDRA MOLE

DECRETO Nº 491/2026

De 04 de Maio de 2026

DISPÕE SOBRE A ALTERAÇÃO DO DECRETO Nº 427/2025, QUE TRATA DA COMPOSIÇÃO DO CONSELHO MUNICIPAL DE SEGURANÇA ALIMENTAR DE PEDRA MOLE/SE, E DÁ OUTRAS PROVIDÊNCIAS.

O **PREFEITO MUNICIPAL DE PEDRA MOLE**, Estado de Sergipe, no uso de suas atribuições legais conferidas pela Constituição Federal, pela Lei Orgânica Municipal e demais legislações pertinentes,

CONSIDERANDO a necessidade de atualização da composição do Conselho Municipal de Segurança Alimentar, visando assegurar sua regularidade, funcionamento e representatividade institucional;

CONSIDERANDO o interesse público na adequação dos membros representantes das entidades e órgãos que compõem o referido Conselho;

DECRETA:

Art. 1º Ficam promovidas as seguintes substituições e correções no Decreto nº 427/2025, que dispõe sobre a composição do Conselho Municipal de Segurança Alimentar:

I – Representante da **Secretaria Municipal de Agricultura, Abastecimento e Meio Ambiente**:

Substituir Maria Roberta Celestino Santos por **Anny Mayara dos Santos**;

Prefeitura do Município de Pedra Mole, Praça João Lucas de Santana, 167 Centro CEP 49512-000
CNPJ: 13.100.482/0001-01 fone fax: (79) 3459-1225/ 3459-1241
E-mail: adm@pedramole.se.gov.br

Esta edição encontra-se no site: <http://www.municipionline.com.br/se/prefeitura/pedramole>

DECRETO



ESTADO DE SERGIPE
PREFEITURA MUNICIPAL DE PEDRA MOLE

II – Representantes da Associação de Pequenos e Médios Produtores Rurais do Povoado Tapado:

Substituir Ismael Rezende dos Santos por **Josefa Cristiane de Souza**;

Substituir Katia de Almeida por **Edilson Andrade Conceição**;

III – Representantes da Associação Comunitária do Assentamento São José da Quixabeira:

Substituir João Bispo dos Santos por **Adenilton dos Santos**, como titular;

Substituir Adenilton dos Santos por **Josilene de Santana**, como suplente;

IV – Representante da Paróquia Nossa Senhora do Patrocínio:

Substituir Maria dos Santos por **Maria Ester dos Santos**;

V – Representante da Igreja Evangélica Caminhando para Cristo:

Corrigir o nome de Paula Francisca Passos dos Santos Cruz para Paula Frassinetti Passos dos Santos Cruz.

Art. 2º Permanecem inalteradas as demais disposições constantes do Decreto nº 427/2025.

Art. 3º Este Decreto entra em vigor na data de sua publicação.

Art. 4º Revogam-se as disposições em contrário.

Publique-se e cumpra-se.

GABINETE DO PREFEITO MUNICIPAL DE PEDRA MOLE, 04 DE MAIO DE 2026.

JOSÉ AUGUSTO DE ANDRADE

Prefeito Municipal de Pedra Mole/SE

Prefeitura do Município de Pedra Mole, Praça João Lucas de Santana, 167 Centro CEP 49512-000
CNPJ: 13.100.482/0001-01 fone fax: (79) 3459-1225/ 3459-1241
E-mail: adm@pedramole.se.gov.br

Esta edição encontra-se no site: <http://www.municipionline.com.br/se/prefeitura/pedramole>

LEI



ESTADO DE SERGIPE

PREFEITURA DO MUNICÍPIO DE PEDRA MOLE

GABINETE DO PREFEITO

LEI MUNICIPAL Nº 393 /2026

De 07 De Maio De 2026

Dispõe sobre a denominação da Rodovia que liga a sede do município de Pedra Mole/SE e dá outras providências.

O PREFEITO DO MUNICÍPIO DE PEDRA MOLE, ESTADO DE SERGIPE,

Faço saber que a Câmara Municipal aprovou e eu sanciono a seguinte Lei:

Art. 1º Fica denominada **“RODOVIA VICE-PREFEITA KÁTIA ALMEIDA GÓIS DA FONSECA”** a via pública que liga a sede do Município de Pedra Mole/SE à Rodovia SE-179.

Art. 2º A denominação prevista nesta Lei tem por finalidade homenagear a ex-Vice-Prefeita Kátia Almeida Góis da Fonseca, em reconhecimento aos relevantes serviços prestados ao Município de Pedra Mole/SE.

Art. 3º O Poder Executivo Municipal adotará as providências necessárias para a devida identificação da rodovia, incluindo a instalação de placas indicativas com a denominação oficial.

Art. 4º Esta Lei entra em vigor na data de sua publicação.

Art. 5º Revogam-se as disposições em contrário.

Pedra Mole/SE, em 07 de Maio de 2026.

JOSÉ AUGUSTO DE ANDRADE

Prefeito Municipal de Pedra Mole/Se

Prefeitura do Município de Pedra Mole, Praça João Lucas de Santana, 167 Centro CEP 49512-000
CNPJ: 13.100.482/0001-01 fone fax: (79) 3459-1225/ 3459-1241

Esta edição encontra-se no site: <http://www.municipioonline.com.br/se/prefeitura/pedramole>

LEI



ESTADO DE SERGIPE

PREFEITURA DO MUNICÍPIO DE PEDRA MOLE

GABINETE DO PREFEITO

LEI MUNICIPAL Nº 394/2026

De 07 De Maio De 2026

Altera a denominação da Praça dos Estudantes para “Praça Estudante José Romário dos Santos” e dá outras providências.

O PREFEITO DO MUNICÍPIO DE PEDRA MOLE, ESTADO DE SERGIPE,

Faço saber que a Câmara Municipal aprovou e eu sanciono a seguinte Lei:

Art. 1º Fica alterada a denominação da **Praça dos Estudantes**, localizada no Município de Pedra Mole/SE, que passa a denominar-se **“Praça Estudante José Romário dos Santos”**.

Art. 2º O Poder Executivo Municipal adotará as providências necessárias para a atualização dos registros públicos, cadastros administrativos e instalação de nova identificação visual da praça.

Art. 3º Esta Lei entra em vigor na data de sua publicação.

Art. 4º Revogam-se as disposições em contrário.

Pedra Mole/SE, em 07 de Maio de 2026.

JOSÉ AUGUSTO DE ANDRADE

Prefeito Municipal de Pedra Mole/Se

Prefeitura do Município de Pedra Mole, Praça João Lucas de Santana, 167 Centro CEP 49512-000
CNPJ: 13.100.482/0001-01 fone fax: (79) 3459-1225/ 3459-1241

Esta edição encontra-se no site: <http://www.municipioonline.com.br/se/prefeitura/pedramole>

LEI



ESTADO DE SERGIPE
PREFEITURA DO MUNICÍPIO DE PEDRA MOLE
GABINETE DO PREFEITO

LEI MUNICIPAL Nº 395 /2026

De 07 De Maio De 2026

Dispõe sobre a denominação do Estádio Municipal de Futebol de Pedra Mole/SE e dá outras providências.

O PREFEITO DO MUNICÍPIO DE PEDRA MOLE, ESTADO DE SERGIPE,

Faço saber que a Câmara Municipal aprovou e eu sanciono a seguinte Lei:

Art. 1º Fica denominado **“ESTÁDIO MUNICIPAL PREFEITO JOÃO BATISTA NETO”** o estádio de futebol localizado no Município de Pedra Mole/SE.

Art. 2º A denominação de que trata esta Lei tem por finalidade homenagear o cidadão José Calado, em reconhecimento aos relevantes serviços prestados ao Município de Pedra Mole/SE, especialmente no exercício da função pública como Prefeito Municipal.

Art. 3º O Poder Executivo Municipal adotará as providências necessárias para a identificação do bem público, inclusive com a fixação de placa nominativa em local visível.

Art. 4º Esta Lei entra em vigor na data de sua publicação.

Art. 5º Revogam-se as disposições em contrário.

Art. 6º Esta Lei entra em vigor a partir da data de sua publicação.

Pedra Mole/SE, em 07 de Maio de 2026.

JOSÉ AUGUSTO DE ANDRADE

Prefeito Municipal de Pedra Mole/Se

Prefeitura do Município de Pedra Mole, Praça João Lucas de Santana, 167 Centro CEP 49512-000
CNPJ: 13.100.482/0001-01 fone fax: (79) 3459-1225/ 3459-1241

Esta edição encontra-se no site: <http://www.municipionline.com.br/se/prefeitura/pedramole>

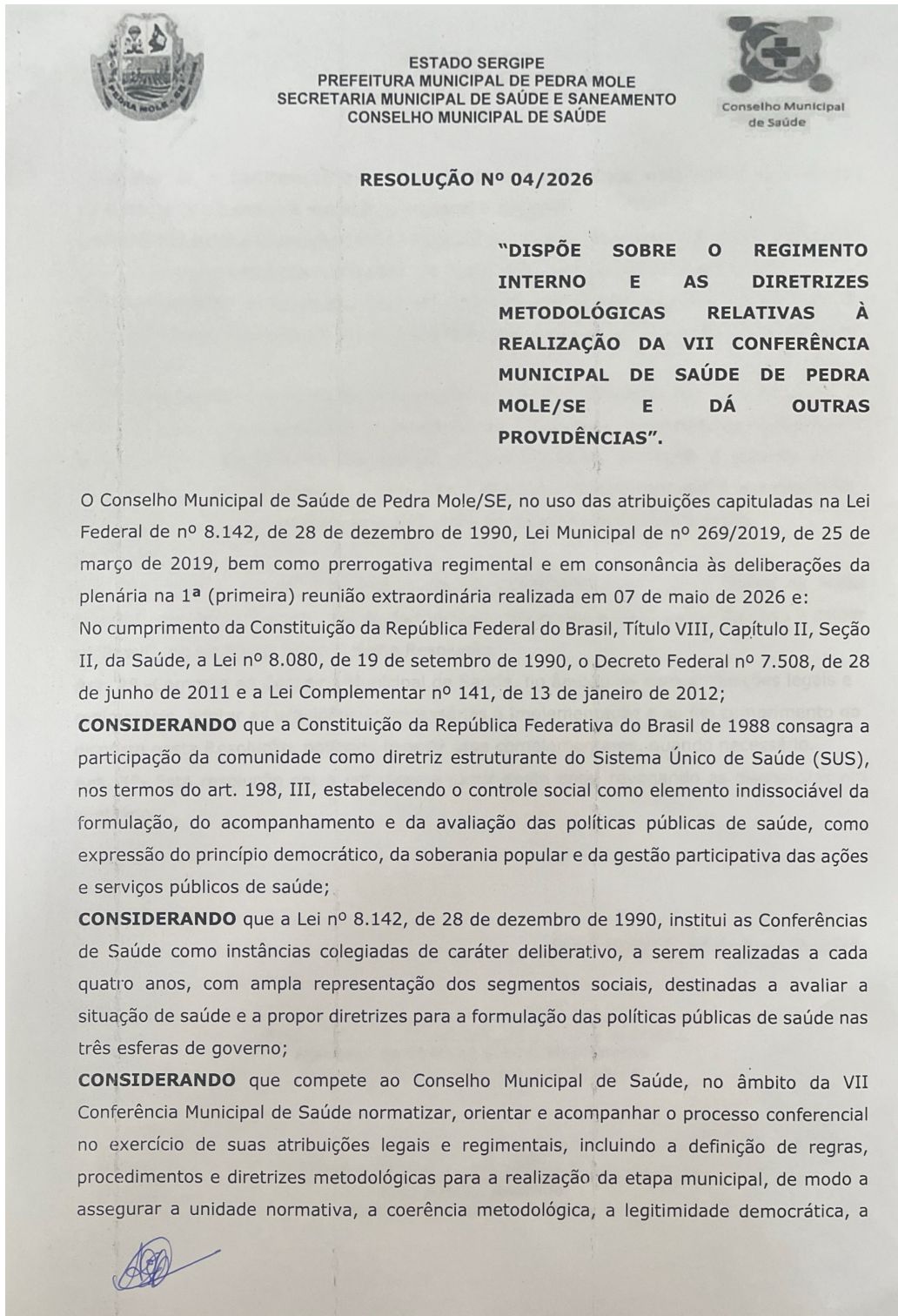
RESOLUÇÃO

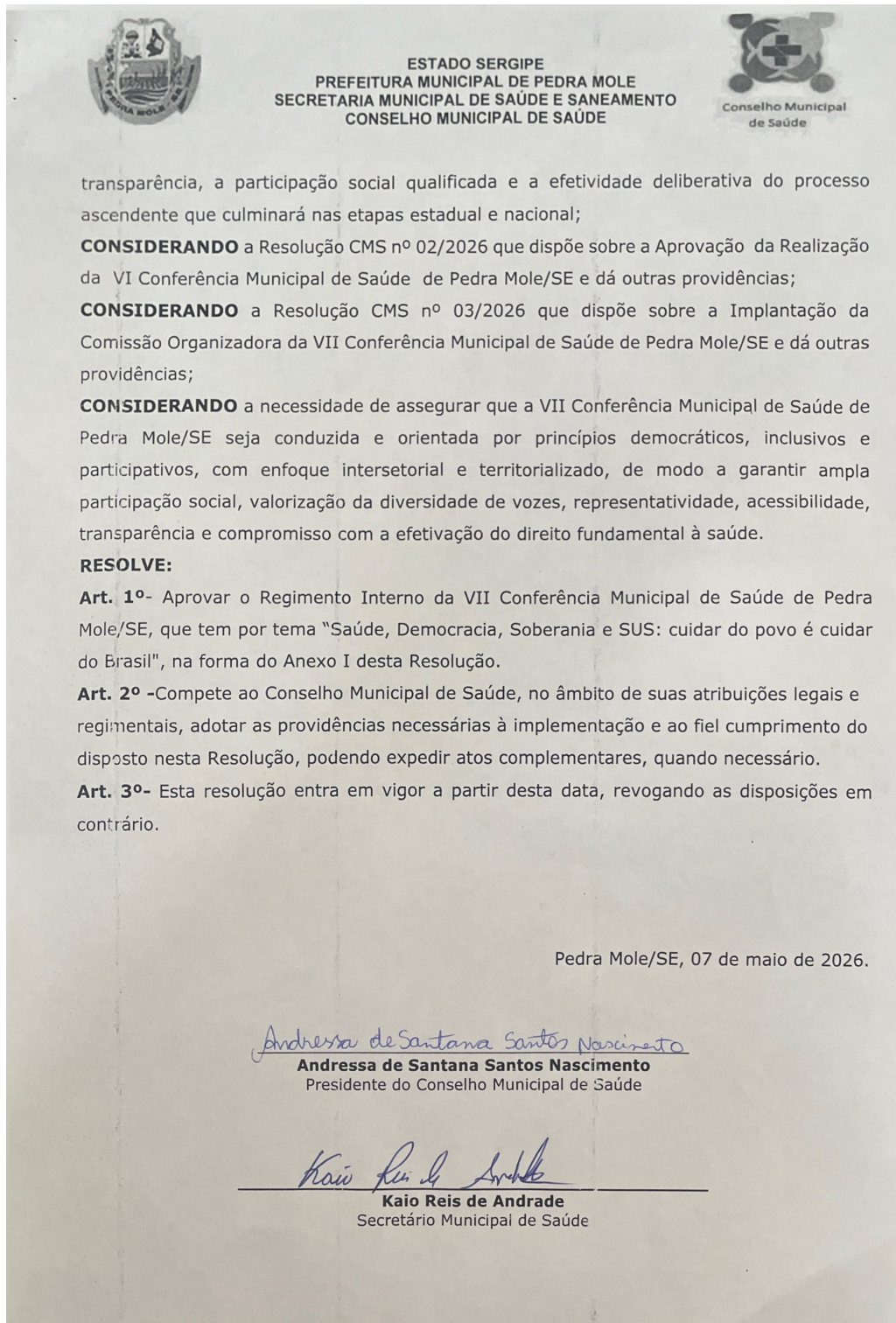
RESOLUÇÃO

ATA

Estado de Sergipe
Prefeitura Municipal Pedra Mole

2. DA VINCULAÇÃO AO EDITAL

2.1. Este instrumento guarda inteira conformidade com os termos do **Pregão Eletrônico SRP nº 05/2026** e seus Anexos, o qual é parte integrante e complementar, vinculando-se, ainda, a proposta do Fornecedor Registrado.

3. DA VIGÊNCIA DA ATA

3.1. O prazo de vigência da Ata de Registro de Preço, será pelo período de 12 (doze) meses e poderá ser prorrogado por igual período, desde que comprovado o preço vantajoso (**Art. 22, Decreto Municipal nº 337/2024**).

3.2. Durante o prazo de validade desta Ata de Registro de Preços, o **Município de Pedra Mole/SE** não será obrigado a adquirir o objeto referido na **Cláusula Primeira** exclusivamente pelo Sistema de Registro de Preços, facultando-se a realização de licitação específica para a aquisição pretendida, assegurada a preferência ao fornecedor registrado em igualdade de condições, ou, cancelar a Ata na ocorrência de alguma das hipóteses legalmente previstas para tanto, garantidos à detentora, neste caso, o contraditório e a ampla defesa.

3.2.1. O direito de preferência de que trata o subitem anterior poderá ser exercido pelo beneficiário do registro, quando o Município optar pelo fornecimento cujo preço está registrado, por outro meio legalmente permitido, que não a Ata de Registro de Preços, e o preço cotado neste, for igual ou superior ao registrado.

4. DO PREÇO, CADASTRO RESERVA, RATEIO, ALTERAÇÃO E ATUALIZAÇÃO DE PREÇO

4.1. Os preços registrados são os identificados na tabela que antecede o preâmbulo deste instrumento.

4.1.1. A listagem do cadastro de reserva, se houver, referente ao presente registro de preços consta como anexo a esta ata.

4.2. O preço registrado e a indicação dos respectivos detentores da ata serão divulgados em órgão oficial da Administração e ficarão disponibilizados durante a vigência da Ata de Registro de Preços;

4.3. Fica vedado efetuar acréscimos nos quantitativos estabelecidos na ata de registro de preços;

4.4. A indicação da disponibilidade de créditos orçamentários somente será exigida para a formalização do contrato ou de outro instrumento hábil;

4.5. A existência de preços registrados implicará compromisso de fornecimento nas condições estabelecidas, mas não obrigará a Administração a contratar, facultada a realização de licitação específica para a aquisição pretendida, desde que devidamente motivada (**Art. 86, Lei 14.133/2021**);

4.5.1. Uma vez ocorrendo licitação para o mesmo objeto da presente ata, o órgão gerenciador procederá conforme cláusula terceira do presente instrumento.

4.6. Os preços registrados poderão ser alterados ou atualizados em decorrência de eventual redução dos preços praticados no mercado ou de fato que eleve o custo dos bens ou dos serviços registrados, nas seguintes situações:

a) em caso de força maior, caso fortuito ou fato do príncipe ou em decorrência de fatos imprevisíveis ou previsíveis de consequências incalculáveis, que inviabilizem a execução da ata tal como pactuada, nos termos do disposto na **alínea "d" do inciso II do caput do art. 124 da Lei**

ATA

Estado de Sergipe
Prefeitura Municipal Pedra Mole

nº 14.133/ 2021;

b) em caso de criação, alteração ou extinção de quaisquer tributos ou encargos legais ou superveniência de disposições legais, com comprovada repercussão sobre os preços registrados; ou

c) na hipótese de previsão no edital de cláusula de reajustamento ou repactuação sobre os preços registrados, nos termos do disposto na **Lei nº 14.133, de 2021**.

4.7. Quando o preço inicialmente registrado, por motivo superveniente, se tornar superior o preço praticado no mercado, o **Órgão Gerenciador** deverá:

a) Convocar o Detentor da Ata visando a negociação para redução de preços e sua adequação ao praticado no mercado;

b) Frustrada a negociação, o Detentor da Ata será liberado do compromisso assumido;

c) Convocar os demais licitantes que tiveram preços registrados, visando igual oportunidade de negociação;

4.8. Quando o preço de mercado se tornar superior aos registrados, o Detentor da Ata, mediante requerimento comprovado, não puder cumprir o compromisso, a Administração poderá:

a) Liberar o Detentor da Ata do compromisso assumido, sem aplicação da penalidade, confirmada a veracidade dos motivos e comprovantes apresentados, e se a comunicação ocorrer antes do pedido de fornecimento; e

b) Convocar os demais Detentores da Ata visando igual oportunidade de negociação;

c) Não havendo êxito nas negociações, a Administração deverá proceder a revogação da Ata de Registro de Preços, adotando as medidas cabíveis para obtenção de contratação mais vantajosa.

4.9. Os preços inicialmente contratados somente poderão ser reajustados após o prazo de um ano, contado da data da **proposta vencedora**, qual seja, **30/04/2026**.

4.10. Após o interregno de um ano, e independentemente de pedido do fornecedor registrado, os preços iniciais serão reajustados, mediante a aplicação do **índice IGP-M da Fundação Getúlio Vargas**, exclusivamente para as obrigações iniciadas e concluídas após a ocorrência da anualidade.

4.11. Nos reajustes subsequentes ao primeiro, o interregno mínimo de um ano será contado a partir dos efeitos financeiros do último reajuste.

4.12. Quando a Ata de Registro de Preços for reajustada, a data base para reajuste dos Contratos emitidos após esse reajuste, passará a ser da data base do reajuste da Ata de Registro de Preços.

4.13. O contrato decorrente da ata de registro de preços, **se houver**, terá sua vigência estabelecida em conformidade com as disposições nela contidas.

5. DO CONTROLE, ACOMPANHAMENTO E FISCALIZAÇÃO DOS PREÇOS REGISTRADOS

5.1. O Órgão Gerenciador adotará a prática de todos os atos necessários ao controle e administração da presente Ata.

5.2. Na forma do que dispõe o artigo 117 da Lei nº 14.133/2021 e os **art. 16 e 17 do Decreto Municipal nº 337/2024**, fica designado o servidor o **Sr. Alex Dias Nunes**, portador do CPF nº XXX.465.625-XX e RG nº X.471.XXX SSP/SE, lotado na Secretaria Municipal de Planejamento, Administração e Gestão, como **Gestor** e o servidor **Sr. José Fabio de Souza**, portador do CPF nº XXX.789.285-XX e RG nº 8.XXX.59 SSP/SE, lotado na Secretaria Municipal de Obras, Transporte e Urbanismo, como **fiscal** durante a execução da presente Ata de Registro de Preços.

5.3. À fiscalização compete, entre outras atribuições, verificar a conformidade da execução do Fornecimento com as normas especificadas, se os procedimentos são adequados para garantir a qualidade desejada.

Rua Vereador Elídio Moreira de Siqueira, Nº 10, Centro – CEP 49.512-000
CNPJ: 13.100.482/0001-01 - Fone/fax: (79) 3459-1241 – cpl.pmpm55@gmail.com / <https://pedramole.se.gov.br>

Esta edição encontra-se no site: <http://www.municipionline.com.br/se/prefeitura/pedramole>

ATA

Estado de Sergipe
Prefeitura Municipal Pedra Mole

- 5.4. A ação da fiscalização não exonera o fornecedor de suas responsabilidades contratuais.
- 5.5. O Fiscal e o Gestor, serão responsáveis pelas rotinas de controle da ata de registro de preços, que entre outras coisas, destacam-se as seguintes:
- Controle dos saldos;
 - Vigência da ata;
 - Controle sobre o Cadastro Reserva, os quais, quando houver, serão registrados na Ata de Registro de Preços, em sintonia com o Art. 82, § 5º, inciso VI;
 - Controle das Solicitações de Consumos de Ata;
 - Controle sobre as entregas, seus locais e seus prazos;
 - Controle sobre o recebimento do objeto;
 - Controle sobre as liquidações de Notas Fiscais;
 - Controle das obrigações de ambas as partes;
 - Controle sobre eventuais solicitações de troca de marca e de prorrogação do prazo de entrega;
 - Controle sobre eventuais notificações e eventuais sanções, entre outros.

6. FORMALIZAÇÃO DA DESPESA, ENTREGA E PAGAMENTO

- 6.1. A contratação com os detentores da Ata será formalizada por intermédio de ordem de compra ou fornecimento, observado o disposto no art. 95 da Lei nº 14.133/2021;
- 6.2. Os objetos desta licitação serão fornecidas conforme a necessidade da Secretaria solicitante, e deverão ser entregues no prazo de **até 15 (quinze) dias**, contados a partir do recebimento da Ordem de Fornecimento;
- 6.3. A entrega será feita da seguinte forma:
- 6.3.1. A Autoridade Competente expedirá Ordem de Fornecimento ou outro instrumento hábil (art. 95, Lei 14.133/2021) e encaminhará à Contratada, preferencialmente via correio eletrônico (e-mail).
- 6.3.2. Recebidas as Ordens, a Contratada deverá entregar os materiais dentro do prazo mencionado no **item 6.2** deste instrumento, até as **12:00** da data limite para entrega, acompanhados das respectivas Notas Fiscais.
- 6.3.3. A entrega será em local a ser definido na ordem de fornecimento.
- 6.3.4. A mercadoria deve atender as especificações do termo de referência e estar em condições próprias para uso.
- 6.4. O seu recebimento dar-se-á de acordo com o **art. 140, inciso II, alíneas “a” e “b”** da Lei 14.133/2021.
- 6.5. Os objetos serão recebidos e conferidos por Servidores designados pela Autoridade Competente que atestarão o recebimento através de aposição de carimbo na Nota Fiscal.
- 6.6. Depois de atestadas, as Notas Fiscais serão encaminhadas à **Secretaria Municipal da Fazenda** para liquidação e pagamento e seu processamento se dará conforme **item 18** do edital.
- 6.7. O descumprimento de qualquer das regras aqui estabelecidas será motivo para reprovação e devolução do(s) produto(s) no momento do recebimento.
- 6.7.1. Neste caso, a Contratada fica obrigada a substituí-los **em até 04(quatro) horas** contados do recebimento da notificação da Autoridade Competente, sob pena de aplicação das penalidades estabelecidas no **item 20** do edital.

7. DO CANCELAMENTO DO REGISTRO DE PREÇOS

- 7.1. O Detentor da Ata terá seu registro cancelado quando:
- Descumprir as condições da Ata de Registro de Preços;
 - Não retirar a respectiva nota de empenho, instrumento equivalente ou assinar o contrato, no prazo estabelecido pela Administração, sem justificativa aceitável;
 - Não aceitar reduzir o seu preço registrado, na hipótese de este se tornar superior àqueles praticados no mercado;
 - Tiver presentes razões de interesse público;

ATA**Estado de Sergipe
Prefeitura Municipal Pedra Mole**

e) O Cancelamento de registro, nas hipóteses previstas, assegurando o contraditório e a ampla defesa, será formalizado por despacho da autoridade competente da Administração.

8. REMANEJAMENTO DAS QUANTIDADES REGISTRADAS

8.1. As quantidades previstas para os itens com preços registrados nas atas de registro de preços poderão ser remanejadas pelo órgão ou entidade gerenciadora entre os órgãos ou as entidades participantes e não participantes do registro de preços.

8.2. O remanejamento somente poderá ser feito:

8.2.1. De órgão ou entidade participante para órgão ou entidade participante; ou

8.2.2. De órgão ou entidade participante para órgão ou entidade não participante.

8.3. O órgão ou entidade gerenciadora que tiver estimado as quantidades que pretende contratar será considerado participante para efeito do remanejamento.

8.4. Na hipótese de remanejamento de órgão ou entidade participante para órgão ou entidade não participante, serão observados os limites previstos no art. 32 do Decreto nº 11.462, de 2023.

8.5. Competirá ao órgão ou à entidade gerenciadora autorizar o remanejamento solicitado, com a redução do quantitativo inicialmente informado pelo órgão ou pela entidade participante, desde que haja prévia anuência do órgão ou da entidade que sofrer redução dos quantitativos informados.

8.6. Caso o remanejamento seja feito entre órgãos ou entidades dos Estados, do Distrito Federal ou de Municípios distintos, caberá ao fornecedor beneficiário da ata de registro de preços, observadas as condições nela estabelecidas, optar pela aceitação ou não do fornecimento decorrente do remanejamento dos itens.

8.7. Na hipótese da compra centralizada, não havendo indicação pelo órgão ou pela entidade gerenciadora, dos quantitativos dos participantes da compra centralizada, nos termos do **item 8.3**, a distribuição das quantidades para a execução descentralizada será por meio do remanejamento.

9. DAS OBRIGAÇÕES DO ÓRGÃO GERENCIADOR**9.1. São obrigações do órgão gerenciador:**

I - gerenciar a Ata de Registro de Preços:

II - prestar, por meio de seu representante, as informações necessárias, bem como atestar as Notas Fiscais oriundas das obrigações contraídas;

III - emitir pareceres sobre atos relativos à execução da ata, em especial, quanto ao acompanhamento e fiscalização dos serviços, a exigência de condições estabelecidas no Edital e a proposta de aplicação de sanções;

IV - assegurar-se do fiel cumprimento das condições estabelecidas na ata, no instrumento convocatório e seus anexos;

V - assegurar-se de que os preços contratados são os mais vantajosos para a Administração, por meio de estudo comparativo dos preços praticados pelo mercado;

VI - conduzir os procedimentos relativos a eventuais renegociações dos preços registrados e a aplicação de penalidades por descumprimento do pactuado na Ata de Registro de Preços;

VII - fiscalizar o cumprimento das obrigações assumidas pelo Fornecedor Registrado;

VIII - a fiscalização exercida pelo Órgão Gerenciador não excluirá ou reduzirá a responsabilidade do Fornecedor Registrado pela completa e perfeita execução dos serviços.

10. DAS OBRIGAÇÕES DO FORNECEDOR REGISTRADO

Rua Vereador Elídio Moreira de Siqueira, Nº 10, Centro – CEP 49.512-000
CNPJ: 13.100.482/0001-01 - Fone/fax: (79) 3459-1241 – cpl.pmpm55@gmail.com / <https://pedramole.se.gov.br>

Esta edição encontra-se no site: <http://www.municipionline.com.br/se/prefeitura/pedramole>

ATA**Estado de Sergipe
Prefeitura Municipal Pedra Mole**

10.1. São obrigações do fornecedor registrado conforme estabelecido em edital e Termo de Referência:

- I - manter, durante a vigência da ata de registro de preço, as condições de habilitação exigidas no Edital e na presente Ata de Registro de preços;
- II - comunicar ao Gerenciador qualquer problema ocorrido na execução do objeto da Ata de registro de preços;
- III - atender aos chamados do Órgão Gerenciador, visando efetuar reparos em eventuais erros cometidos na execução do objeto da ata de registro de preços;
- IV - abster-se de transferir direitos ou obrigações decorrentes da ata de registro de preços sem a expressa concordância do Órgão Gerenciador.

11. DAS ADESÕES A ATA DE REGISTRO DE PREÇOS

11.1. Os órgãos ou entidades que não participarem do procedimento licitatório poderão aderir à ata de registro de preços na condição de não participantes, observados os seguintes requisitos:

- a) apresentação de justificativa da vantagem da adesão, inclusive em situações de provável desabastecimento ou descontinuidade de serviço público;
- b) demonstração de que os valores registrados estão compatíveis com os valores praticados pelo mercado na forma do art. 23 da Lei nº 14.133/2021;
- c) prévias consulta e aceitação do órgão ou entidade gerenciadora e do fornecedor.

11.2. A faculdade de aderir à ata de registro de preços na condição de não participante poderá ser exercida:

- a) Por órgãos e entidades da Administração Pública federal, estadual, distrital e municipal, relativamente a ata de registro de preços de órgão ou entidade gerenciadora federal, estadual ou distrital; ou
- b) Por órgãos e entidades da Administração Pública municipal, relativamente a ata de registro de preços de órgão ou entidade gerenciadora municipal, desde que o sistema de registro de preços tenha sido formalizado mediante licitação.

11.3. Limites de adesão a ata de registro de preços por órgãos ou entidades não participantes:

- a) As adesões não poderão exceder, por órgão ou entidade, a **50% (cinquenta por cento)** dos quantitativos dos itens do instrumento convocatório registrados na ata de registro de preços para o órgão gerenciador e para os órgãos participantes.
- b) O quantitativo decorrente das adesões à ata de registro de preços não poderá exceder, na totalidade, **ao dobro do quantitativo de cada item registrado** na ata de registro de preços para o órgão gerenciador e órgãos participantes, independentemente do número de órgãos não participantes que aderirem.

12. DAS PENALIDADES

12.1. Serão aplicadas as sanções previstas no **item 20** do Edital de **Pregão Eletrônico SRP nº 05/2026**.

13. DA PUBLICAÇÃO

13.1. A publicação da Ata de Registro de Preços deverá de realizada no Portal de Transparência do Município, no Diário Oficial do Município e no Portal Nacional de Contratações Públicas (PNCP), até o quinto dia útil do mês subsequente ao de sua assinatura, observado o disposto no **art. 176, § único, Inciso I, da Lei nº 14.133, de 2021**.

14. DAS DISPOSIÇÕES GERAIS

14.1. Independente de sua transcrição, o edital e seus anexos, principalmente a proposta de preço e os documentos da proposta e da habilitação apresentados pelo Fornecedor Registrado no

ATA



**Estado de Sergipe
Prefeitura Municipal Pedra Mole**

pregão fará parte desta Ata de Registro de Preços.

15. DO FORO

15.1. Para dirimir, na esfera judicial, as questões oriundas da presente Ata de Registro de Preços será competente o **foro do Município de Frei Paulo/SE.**

15.2. E para firmeza e como prova de assim haver entre si, ajustado, foi lavrada a presente ata de registro de preços que, lida e achada conforme, e assinada em **3 (três) vias**, de igual teor e forma, pelos signatários deste instrumento e pelas testemunhas abaixo nomeadas, tendo sido arquivada uma via na Diretoria de Licitação deste Município.

Pedra Mole/SE, 07 de maio de 2026.

As especificações técnicas constantes do processo em epígrafe, assim como todas as obrigações e condições descritas na minuta da Ata de Registro de Preços e na Proposta de Preços integram esta ARP, independentemente de transcrição.

A validade desta Ata de Registro de Preços é até **06/05/2027**, a contar do dia **07/05/2026**.

A presente Ata de Registro de Preços, após lida e achada conforme, é assinada pelas partes.

JOSÉ AUGUSTO DE ANDRADE
PREFEITO MUNICIPAL
PREFEITURA MUNICIPAL DE PEDRA
MOLE/SE
ÓRGÃO GERENCIADOR

KAIO REIS DE ANDRADE
SECRETÁRIO DE SAÚDE
FUNDO MUNICIPAL DE SAÚDE
ÓRGÃO PARTICIPANTE

ADRIANA LIMA DOS SANTOS ANDRADE
SECRETÁRIA DE ASSISTÊNCIA SOCIAL
FUNDO MUNICIPAL DE ASSISTÊNCIA
SOCIAL
ÓRGÃO PARTICIPANTE

LETÍCIA RABELO FERREIRA
ELLOELLA DISTRIBUIDORA LTDA - ME
CNPJ Nº. 53.571.459/0001-01
FORNECEDOR REGISTRADO

TESTEMUNHAS:

1- _____
Nome: _____
CPF: _____

2- _____
Nome: _____
CPF: _____

Rua Vereador Elídio Moreira de Siqueira, Nº 10, Centro – CEP 49.512-000
CNPJ: 13.100.482/0001-01 - Fone/fax: (79) 3459-1241 – cpl.pmpm55@gmail.com / <https://pedramole.se.gov.br>

Esta edição encontra-se no site: <http://www.municipionline.com.br/se/prefeitura/pedramole>

ATA

Estado de Sergipe
Prefeitura Municipal Pedra Mole

PREÂMBULO

Ao sétimo dia do mês de maio do ano de 2026, **O MUNICÍPIO DE PEDRA MOLE - ESTADO DE SERGIPE**, pessoa jurídica de direito público, inscrita no **CNPJ/MF sob o nº 13.100.482/0001-01**, com sede à Rua: Vereador Elídio Moreira de Siqueira nº 10 – Centro - CEP 49512-000 – Pedra Mole/SE, como **ÓRGÃO GERENCIADOR, O FUNDO MUNICIPAL DE SAÚDE**, inscrita no **CNPJ nº 12.009.169/0001-91**, com sede na Praça João Lucas de Santana, 115 – Centro – Pedra Mole/SE, doravante denominado simplesmente **ÓRGÃO PARTICIPANTE**, neste ato representada por **KAIO REIS DE ANDRADE**, brasileiro, Secretária Municipal de Saúde, portador do RG Nº 34.XXX.576 SSP/SE e CPF Nº 074.XXX.XXX-12, **O FUNDO MUNICIPAL DE ASSISTÊNCIA SOCIAL**, inscrita no **CNPJ sob o nº 14.662.242/0001-55**, Rua: João José de Carvalho, S/N, Centro – Pedra Mole/SE, doravante denominado simplesmente **ÓRGÃO PARTICIPANTE**, neste ato representada pela Sra. **ADRIANA LIMA DOS SANTOS ANDRADE**, brasileira, Secretária Municipal Inclusão e Desenvolvimento Social, portadora do RG Nº 33.XXX.905 SSP/SE e CPF Nº 036.XXX.XXX-30, e a empresa **MV MOVEIS LTDA - EPP**, inscrita no **CNPJ sob o nº 59.532.211/0001-18**, com sede no Lot. Palmares I, s/n, Bairro: Prefeito Antônio Lins de Souza, Rio Largo/AL, CEP nº 57.100-000, daqui por diante, denominada simplesmente **FORNECEDOR REGISTRADO**, neste ato, representada pela Sra. **DEYSIANE NAYARA WANDERLEY PINTO**, Brasileira, inscrito no CPF nº 086.***-***-12, resolvem na forma da pela **Lei Federal nº 14.133/2021** e **Decreto Municipal nº 337/2024**, firmar a presente **ATA DE REGISTRO DE PREÇOS** mediante as seguintes condições:

1. DO OBJETO

1.1. A presente Ata tem por objeto o **Registro de preços para fornecimento de mobília de escritório em geral para diversas secretarias e fundos deste município (ITENS FRACASSADOS PE 11/2025)**, conforme especificações e exigências estabelecidas no **Termo de Referência** e no **Anexo I (Cadastro Reserva, se houver)** desta Ata de Registro de Preços.

2. DA VINCULAÇÃO AO EDITAL

2.1. Este instrumento guarda inteira conformidade com os termos do **Pregão Eletrônico SRP nº 05/2026** e seus Anexos, o qual é parte integrante e complementar, vinculando-se, ainda, a proposta do Fornecedor Registrado.

3. DA VIGÊNCIA DA ATA

3.1. O prazo de vigência da Ata de Registro de Preço, será pelo período de 12 (doze) meses e poderá ser prorrogado por igual período, desde que comprovado o preço vantajoso (**Art. 22, Decreto Municipal nº 337/2024**).

3.2. Durante o prazo de validade desta Ata de Registro de Preços, o **Município de Pedra Mole/SE** não será obrigado a adquirir o objeto referido na **Cláusula Primeira** exclusivamente pelo Sistema de Registro de Preços, facultando-se a realização de licitação específica para a aquisição pretendida, assegurada a preferência ao fornecedor registrado em igualdade de condições, ou, cancelar a Ata na ocorrência de alguma das hipóteses legalmente previstas para tanto, garantidos à detentora, neste caso, o contraditório e a ampla defesa.

3.2.1. O direito de preferência de que trata o subitem anterior poderá ser exercido pelo beneficiário do registro, quando o Município optar pelo fornecimento cujo preço está registrado, por outro meio legalmente permitido, que não a Ata de Registro de Preços, e o preço cotado neste, for igual ou superior ao registrado.

Rua Vereador Elídio Moreira de Siqueira, Nº 10, Centro – CEP 49.512-000
CNPJ: 13.100.482/0001-01 - Fone/fax: (79) 3459-1241 – cpl.pmpm55@gmail.com / <https://pedramole.se.gov.br>

Assinado eletronicamente pela ForSign
ID Documento 3fc1cb27-5373-4edd-b5f5-70c443432d65 ID Operação 1975109

Esta edição encontra-se no site: <http://www.municipionline.com.br/se/prefeitura/pedramole>

ATA

Estado de Sergipe
Prefeitura Municipal Pedra Mole**4. DO PREÇO, CADASTRO RESERVA, RATEIO, ALTERAÇÃO E ATUALIZAÇÃO DE PREÇO**

4.1. Os preços registrados são os identificados na tabela que antecede o preâmbulo deste instrumento.

4.1.1. A listagem do cadastro de reserva, se houver, referente ao presente registro de preços consta como anexo a esta ata.

4.2. O preço registrado e a indicação dos respectivos detentores da ata serão divulgados em órgão oficial da Administração e ficarão disponibilizados durante a vigência da Ata de Registro de Preços;

4.3. Fica vedado efetuar acréscimos nos quantitativos estabelecidos na ata de registro de preços;

4.4. A indicação da disponibilidade de créditos orçamentários somente será exigida para a formalização do contrato ou de outro instrumento hábil;

4.5. A existência de preços registrados implicará compromisso de fornecimento nas condições estabelecidas, mas não obrigará a Administração a contratar, facultada a realização de licitação específica para a aquisição pretendida, desde que devidamente motivada (Art. 86, Lei 14.133/2021);

4.5.1. Uma vez ocorrendo licitação para o mesmo objeto da presente ata, o órgão gerenciador procederá conforme cláusula terceira do presente instrumento.

4.6. Os preços registrados poderão ser alterados ou atualizados em decorrência de eventual redução dos preços praticados no mercado ou de fato que eleve o custo dos bens ou dos serviços registrados, nas seguintes situações:

a) em caso de força maior, caso fortuito ou fato do príncipe ou em decorrência de fatos imprevisíveis ou previsíveis de consequências incalculáveis, que inviabilizem a execução da ata tal como pactuada, nos termos do disposto na alínea “d” do inciso II do caput do art. 124 da Lei nº 14.133/ 2021;

b) em caso de criação, alteração ou extinção de quaisquer tributos ou encargos legais ou superveniência de disposições legais, com comprovada repercussão sobre os preços registrados; ou

c) na hipótese de previsão no edital de cláusula de reajustamento ou repactuação sobre os preços registrados, nos termos do disposto na Lei nº 14.133, de 2021.

4.7. Quando o preço inicialmente registrado, por motivo superveniente, se tornar superior o preço praticado no mercado, o **Órgão Gerenciador** deverá:

a) Convocar o Detentor da Ata visando a negociação para redução de preços e sua adequação ao praticado no mercado;

b) Frustrada a negociação, o Detentor da Ata será liberado do compromisso assumido;

c) Convocar os demais licitantes que tiveram preços registrados, visando igual oportunidade de negociação;

4.8. Quando o preço de mercado se tornar superior aos registrados, o Detentor da Ata, mediante requerimento comprovado, não puder cumprir o compromisso, a Administração poderá:

a) Liberar o Detentor da Ata do compromisso assumido, sem aplicação da penalidade, confirmada a veracidade dos motivos e comprovantes apresentados, e se a comunicação ocorrer antes do pedido de fornecimento; e

b) Convocar os demais Detentores da Ata visando igual oportunidade de negociação;

c) Não havendo êxito nas negociações, a Administração deverá proceder a revogação da Ata de Registro de Preços, adotando as medidas cabíveis para obtenção de contratação mais vantajosa.

Rua Vereador Elídio Moreira de Siqueira, Nº 10, Centro – CEP 49.512-000
CNPJ: 13.100.482/0001-01 - Fone/fax: (79) 3459-1241 – cpl.pmpm55@gmail.com / <https://pedramole.se.gov.br>

Assinado eletronicamente pela ForSign
ID Documento 3fc1cb27-5373-4edd-b5f5-70c443432d65 ID Operação 1975109

Esta edição encontra-se no site: <http://www.municipionline.com.br/se/prefeitura/pedramole>

ATA

**Estado de Sergipe
Prefeitura Municipal Pedra Mole**

4.9. Os preços inicialmente contratados somente poderão ser reajustados após o prazo de um ano, contado da data da **proposta vencedora**, qual seja, **30/04/2026**.

4.10. Após o interregno de um ano, e independentemente de pedido do fornecedor registrado, os preços iniciais serão reajustados, mediante a aplicação do **índice IGP-M da Fundação Getúlio Vargas**, exclusivamente para as obrigações iniciadas e concluídas após a ocorrência da anualidade.

4.11. Nos reajustes subsequentes ao primeiro, o interregno mínimo de um ano será contado a partir dos efeitos financeiros do último reajuste.

4.12. Quando a Ata de Registro de Preços for reajustada, a data base para reajuste dos Contratos emitidos após esse reajuste, passará a ser da data base do reajuste da Ata de Registro de Preços.

4.13. O contrato decorrente da ata de registro de preços, **se houver**, terá sua vigência estabelecida em conformidade com as disposições nela contidas.

5. DO CONTROLE, ACOMPANHAMENTO E FISCALIZAÇÃO DOS PREÇOS REGISTRADOS

5.1. O Órgão Gerenciador adotará a prática de todos os atos necessários ao controle e administração da presente Ata.

5.2. Na forma do que dispõe o artigo 117 da Lei nº 14.133/2021 e os **art. 16 e 17 do Decreto Municipal nº 337/2024**, fica designado o servidor o **Sr. Alex Dias Nunes**, portador do CPF nº XXX.465.625-XX e RG nº X.471.XXX SSP/SE, lotado na Secretaria Municipal de Planejamento, Administração e Gestão, como **Gestor** e o servidor **Sr. José Fabio de Souza**, portador do CPF nº XXX.789.285-XX e RG nº 8.XXX.59 SSP/SE, lotado na Secretaria Municipal de Obras, Transporte e Urbanismo, como **fiscal** durante a execução da presente Ata de Registro de Preços.

5.3. À fiscalização compete, entre outras atribuições, verificar a conformidade da execução do Fornecimento com as normas especificadas, se os procedimentos são adequados para garantir a qualidade desejada.

5.4. A ação da fiscalização não exonera o fornecedor de suas responsabilidades contratuais.

5.5. O Fiscal e o Gestor, serão responsáveis pelas rotinas de controle da ata de registro de preços, que entre outras coisas, destacam-se as seguintes:

- a) Controle dos saldos;
- b) Vigência da ata;
- c) Controle sobre o Cadastro Reserva, os quais, quando houver, serão registrados na Ata de Registro de Preços, em sintonia com o Art. 82, § 5º, inciso VI;
- d) Controle das Solicitações de Consumos de Ata;
- e) Controle sobre as entregas, seus locais e seus prazos;
- f) Controle sobre o recebimento do objeto;
- g) Controle sobre as liquidações de Notas Fiscais;
- h) Controle das obrigações de ambas as partes;
- i) Controle sobre eventuais solicitações de troca de marca e de prorrogação do prazo de entrega;
- j) Controle sobre eventuais notificações e eventuais sanções, entre outros.

6. FORMALIZAÇÃO DA DESPESA, ENTREGA E PAGAMENTO

6.1. A contratação com os detentores da Ata será formalizada por intermédio de ordem de compra ou fornecimento, observado o disposto no art. 95 da Lei nº 14.133/2021;

6.2. Os objetos desta licitação serão fornecidas conforme a necessidade da Secretaria solicitante, e deverão ser entregues no prazo de **até 15 (quinze) dias**, contados a partir do recebimento da Ordem de Fornecimento;

6.3. A entrega será feita da seguinte forma:

6.3.1. A Autoridade Competente expedirá Ordem de Fornecimento ou outro instrumento hábil (art.

Rua Vereador Elídio Moreira de Siqueira, Nº 10, Centro – CEP 49.512-000
CNPJ: 13.100.482/0001-01 - Fone/fax: (79) 3459-1241 – cpl.pmpm55@gmail.com / <https://pedramole.se.gov.br>

Assinado eletronicamente pela ForSign
ID Documento 3fc1cb27-5373-4edd-b5f5-70c443432d65 ID Operação 1975109

Esta edição encontra-se no site: <http://www.municipionline.com.br/se/prefeitura/pedramole>

ATA**Estado de Sergipe
Prefeitura Municipal Pedra Mole**

95, Lei 14.133/2021) e encaminhará à Contratada, preferencialmente via correio eletrônico (e-mail).

6.3.2. Recebidas as Ordens, a Contratada deverá entregar os materiais dentro do prazo mencionado no **item 6.2** deste instrumento, até as **12:00** da data limite para entrega, acompanhados das respectivas Notas Fiscais.

6.3.3. A entrega será em local a ser definido na ordem de fornecimento.

6.3.4. A mercadoria deve atender as especificações do termo de referência e estar em condições próprias para uso.

6.4. O seu recebimento dar-se-á de acordo com o **art. 140, inciso II, alíneas "a" e "b"** da Lei 14.133/2021.

6.5. Os objetos serão recebidos e conferidos por Servidores designados pela Autoridade Competente que atestarão o recebimento através de aposição de carimbo na Nota Fiscal.

6.6. Depois de atestadas, as Notas Fiscais serão encaminhadas à **Secretaria Municipal da Fazenda** para liquidação e pagamento e seu processamento se dará conforme **item 18** do edital.

6.7. O descumprimento de qualquer das regras aqui estabelecidas será motivo para reprovação e devolução do(s) produto(s) no momento do recebimento.

6.7.1. Neste caso, a Contratada fica obrigada a substituí-los **em até 04(quatro) horas** contados do recebimento da notificação da Autoridade Competente, sob pena de aplicação das penalidades estabelecidas no **item 20** do edital.

7. DO CANCELAMENTO DO REGISTRO DE PREÇOS

7.1. O Detentor da Ata terá seu registro cancelado quando:

- a) Descumprir as condições da Ata de Registro de Preços;
- b) Não retirar a respectiva nota de empenho, instrumento equivalente ou assinar o contrato, no prazo estabelecido pela Administração, sem justificativa aceitável;
- c) Não aceitar reduzir o seu preço registrado, na hipótese de este se tornar superior àqueles praticados no mercado;
- d) Tiver presentes razões de interesse público;
- e) O Cancelamento de registro, nas hipóteses previstas, assegurando o contraditório e a ampla defesa, será formalizado por despacho da autoridade competente da Administração.

8. REMANEJAMENTO DAS QUANTIDADES REGISTRADAS

8.1. As quantidades previstas para os itens com preços registrados nas atas de registro de preços poderão ser remanejadas pelo órgão ou entidade gerenciadora entre os órgãos ou as entidades participantes e não participantes do registro de preços.

8.2. O remanejamento somente poderá ser feito:

- 8.2.1.** De órgão ou entidade participante para órgão ou entidade participante; ou
- 8.2.2.** De órgão ou entidade participante para órgão ou entidade não participante.

8.3. O órgão ou entidade gerenciadora que tiver estimado as quantidades que pretende contratar será considerado participante para efeito do remanejamento.

8.4. Na hipótese de remanejamento de órgão ou entidade participante para órgão ou entidade não participante, serão observados os limites previstos no art. 32 do Decreto nº 11.462, de 2023.

8.5. Competirá ao órgão ou à entidade gerenciadora autorizar o remanejamento solicitado, com a redução do quantitativo inicialmente informado pelo órgão ou pela entidade participante, desde que haja prévia anuência do órgão ou da entidade que sofrer redução dos quantitativos informados.

ATA**Estado de Sergipe
Prefeitura Municipal Pedra Mole**

8.6. Caso o remanejamento seja feito entre órgãos ou entidades dos Estados, do Distrito Federal ou de Municípios distintos, caberá ao fornecedor beneficiário da ata de registro de preços, observadas as condições nela estabelecidas, optar pela aceitação ou não do fornecimento decorrente do remanejamento dos itens.

8.7. Na hipótese da compra centralizada, não havendo indicação pelo órgão ou pela entidade gerenciadora, dos quantitativos dos participantes da compra centralizada, nos termos do **item 8.3**, a distribuição das quantidades para a execução descentralizada será por meio do remanejamento.

9. DAS OBRIGAÇÕES DO ÓRGÃO GERENCIADOR**9.1. São obrigações do órgão gerenciador:**

I - gerenciar a Ata de Registro de Preços:

II - prestar, por meio de seu representante, as informações necessárias, bem como atestar as Notas Fiscais oriundas das obrigações contraídas;

III - emitir pareceres sobre atos relativos à execução da ata, em especial, quanto ao acompanhamento e fiscalização dos serviços, a exigência de condições estabelecidas no Edital e a proposta de aplicação de sanções;

IV - assegurar-se do fiel cumprimento das condições estabelecidas na ata, no instrumento convocatório e seus anexos;

V - assegurar-se de que os preços contratados são os mais vantajosos para a Administração, por meio de estudo comparativo dos preços praticados pelo mercado;

VI - conduzir os procedimentos relativos a eventuais renegociações dos preços registrados e a aplicação de penalidades por descumprimento do pactuado na Ata de Registro de Preços;

VII - fiscalizar o cumprimento das obrigações assumidas pelo Fornecedor Registrado;

VIII - a fiscalização exercida pelo Órgão Gerenciador não excluirá ou reduzirá a responsabilidade do Fornecedor Registrado pela completa e perfeita execução dos serviços.

10. DAS OBRIGAÇÕES DO FORNECEDOR REGISTRADO

10.1. São obrigações do fornecedor registrado conforme estabelecido em edital e Termo de Referência:

I - manter, durante a vigência da ata de registro de preço, as condições de habilitação exigidas no Edital e na presente Ata de Registro de preços;

II - comunicar ao Gerenciador qualquer problema ocorrido na execução do objeto da Ata de registro de preços;

III - atender aos chamados do Órgão Gerenciador, visando efetuar reparos em eventuais erros cometidos na execução do objeto da ata de registro de preços;

IV - abster-se de transferir direitos ou obrigações decorrentes da ata de registro de preços sem a expressa concordância do Órgão Gerenciador.

11. DAS ADESÕES A ATA DE REGISTRO DE PREÇOS

11.1. Os órgãos ou entidades que não participarem do procedimento licitatório poderão aderir à ata de registro de preços na condição de não participantes, observados os seguintes requisitos:

a) apresentação de justificativa da vantagem da adesão, inclusive em situações de provável desabastecimento ou descontinuidade de serviço público;

b) demonstração de que os valores registrados estão compatíveis com os valores praticados pelo mercado na forma do art. 23 da Lei nº 14.133/2021;

c) prévias consulta e aceitação do órgão ou entidade gerenciadora e do fornecedor.

Rua Vereador Elídio Moreira de Siqueira, Nº 10, Centro – CEP 49.512-000
CNPJ: 13.100.482/0001-01 - Fone/fax: (79) 3459-1241 – cpl.pmpm55@gmail.com / <https://pedramole.se.gov.br>

Assinado eletronicamente pela ForSign
ID Documento 3fc1cb27-5373-4edd-b5f5-70c443432d65 ID Operação 1975109

Esta edição encontra-se no site: <http://www.municipionline.com.br/se/prefeitura/pedramole>

ATA

Estado de Sergipe
Prefeitura Municipal Pedra Mole

11.2. A faculdade de aderir à ata de registro de preços na condição de não participante poderá ser exercida:

- a) Por órgãos e entidades da Administração Pública federal, estadual, distrital e municipal, relativamente a ata de registro de preços de órgão ou entidade gerenciadora federal, estadual ou distrital; ou
- b) Por órgãos e entidades da Administração Pública municipal, relativamente a ata de registro de preços de órgão ou entidade gerenciadora municipal, desde que o sistema de registro de preços tenha sido formalizado mediante licitação.

11.3. Limites de adesão a ata de registro de preços por órgãos ou entidades não participantes:

- a) As adesões não poderão exceder, por órgão ou entidade, a **50% (cinquenta por cento)** dos quantitativos dos itens do instrumento convocatório registrados na ata de registro de preços para o órgão gerenciador e para os órgãos participantes.
- b) O quantitativo decorrente das adesões à ata de registro de preços não poderá exceder, na totalidade, **ao dobro do quantitativo de cada item registrado** na ata de registro de preços para o órgão gerenciador e órgãos participantes, independentemente do número de órgãos não participantes que aderirem.

12. DAS PENALIDADES

12.1. Serão aplicadas as sanções previstas no **item 20** do Edital de **Pregão Eletrônico SRP nº 05/2026**.

13. DA PUBLICAÇÃO

13.1. A publicação da Ata de Registro de Preços deverá de realizada no Portal de Transparência do Município, no Diário Oficial do Município e no Portal Nacional de Contratações Públicas (PNCP), até o quinto dia útil do mês subsequente ao de sua assinatura, observado o disposto no **art. 176, § único, Inciso I, da Lei nº 14.133, de 2021**.

14. DAS DISPOSIÇÕES GERAIS

14.1. Independente de sua transcrição, o edital e seus anexos, principalmente a proposta de preço e os documentos da proposta e da habilitação apresentados pelo Fornecedor Registrado no pregão fará parte desta Ata de Registro de Preços.

15. DO FORO

15.1. Para dirimir, na esfera judicial, as questões oriundas da presente Ata de Registro de Preços será competente o **foro do Município de Frei Paulo/SE**.

15.2. E para firmeza e como prova de assim haver entre si, ajustado, foi lavrada a presente ata de registro de preços que, lida e achada conforme, e assinada em **3 (três) vias**, de igual teor e forma, pelos signatários deste instrumento e pelas testemunhas abaixo nomeadas, tendo sido arquivada uma via na Diretoria de Licitação deste Município.

Pedra Mole/SE, 07 de maio de 2026.

As especificações técnicas constantes do processo em epígrafe, assim como todas as obrigações e condições descritas na minuta da Ata de Registro de Preços e na Proposta de Preços integram esta ARP, independentemente de transcrição.

A validade desta Ata de Registro de Preços é até **06/05/2027**, a contar do dia **07/05/2026**.

Rua Vereador Elídio Moreira de Siqueira, Nº 10, Centro – CEP 49.512-000
CNPJ: 13.100.482/0001-01 - Fone/fax: (79) 3459-1241 – cpl.pmpm55@gmail.com / <https://pedramole.se.gov.br>

Assinado eletronicamente pela ForSign
ID Documento 3fc1cb27-5373-4edd-b5f5-70c443432d65 ID Operação 1975109

Esta edição encontra-se no site: <http://www.municipionline.com.br/se/prefeitura/pedramole>

ATA



**Estado de Sergipe
Prefeitura Municipal Pedra Mole**

A presente Ata de Registro de Preços, após lida e achada conforme, é assinada pelas partes.

**JOSÉ AUGUSTO DE ANDRADE
PREFEITO MUNICIPAL
PREFEITURA MUNICIPAL DE PEDRA
MOLE/SE
ÓRGÃO GERENCIADOR**

**KAIO REIS DE ANDRADE
SECRETÁRIO DE SAÚDE
FUNDO MUNICIPAL DE SAÚDE
ÓRGÃO PARTICIPANTE**

**ADRIANA LIMA DOS SANTOS ANDRADE
SECRETÁRIA DE ASSISTÊNCIA SOCIAL
FUNDO MUNICIPAL DE ASSISTÊNCIA
SOCIAL
ÓRGÃO PARTICIPANTE**

Deysiane N. W. Pinto
**DEYSIANE NAYARA WANDERLEY PINTO
MV MOVEIS LTDA - EPP
CNPJ Nº. 59.532.211/0001-18
FORNECEDOR REGISTRADO**

TESTEMUNHAS:

1- _____
Nome: _____
CPF: _____

2- _____
Nome: _____
CPF: _____

ATA



Comprovante de assinatura

Data e hora baseada no fuso (GMT -3:00)
Comprovante criado em 07/05/2026 11:46:58



Informações do Documento

Nome da operação:	ARP 16-2026
ID da operação:	1975109
Quantidade de documentos na operação:	1 documento
Quantidade de assinantes na operação:	1 assinante
Quantidades de assinantes neste documento:	1 assinante
<hr/>	
Nome original do documento:	ARP N° 16-2026 - MV MÓVEIS.pdf
HASH arquivo Original (MD5):	3C758D3E83B685D3028A9E1A58A101A0
Data de upload:	07/05/2026 11:46:28
<hr/>	
Comprovante de autenticidade:	https://validator.forsign.digital/
Nome do documento finalizado:	3fc1cb27-5373-4edd-b5f5-70c443432d65_ForSign__1975109.pdf
ID do documento na ForSign:	3fc1cb27-5373-4edd-b5f5-70c443432d65.pdf
Assinador por todos em:	07/05/2026 11:46:57

Quem criou

Nome:	MV MÓVEIS LTDA
E-mail:	mvmoveisal@gmail.com
IP:	45.165.27.84
Documento criado por API ou WEB:	WEB
Nome da empresa:	MV MÓVEIS LTDA

Resumo dos participantes

✓ **DEYSIANE NAYARA WANDERLEY PINTO**
 Função: Empresária
 Concluído em: 07/05/2026 11:46:57
 IP: 45.165.27.84
 Houve dupla autenticação: Não
 Dispositivo utilizado: Windows NT 10.0; Win64; x64
 Geolocalização: Autorizado

Assinatura

Deysiane N. W. Pinto

**DEYSIANE NAYARA
WANDERLEY PINTO**

ID Documento: 3fc1cb27-5373-4edd-b5f5-70c443432d65.pdf - ID Operação 1975109

Desenvolvido por ForSign®

ATA



Histórico de ação do participante

DEYSIANE NAYARA WANDERLEY PINTO	Data e Hora (GMT -3:00)	Histórico de eventos
➤ Notificação enviada	07/05/2026 11:46:29	Link de operação enviado para mvmoveisal@gmail.com
🕒 Operação visualizada	07/05/2026 11:46:45	Acessou o link da operação IP: 45.165.27.84
✓ Termos da assinatura eletrônica	07/05/2026 11:46:49	Aceitou os termos da assinatura eletrônica IP: 45.165.27.84
👤 Assinatura efetuada	07/05/2026 11:46:57	Realizou a assinatura com validade jurídica IP: 45.165.27.84 GEO: -9.524812134149148 -35.795238034484804
✓ Operação concluída	07/05/2026 11:46:57	Operação concluída IP: 45.165.27.84 GEO: -9.524812134149148 -35.795238034484804

Certificado digital da operação



Integridade do documento certificada digitalmente pela ForSign ICP-Brasil: <https://validador.forsign.digital/>



ID Documento: 3fc1cb27-5373-4edd-b5f5-70c443432d65.pdf - ID Operação 1975109

Desenvolvido por ForSign

2 de 2

Esta edição encontra-se no site: <http://www.municipioonline.com.br/se/prefeitura/pedramole>

ATA**Estado de Sergipe
Prefeitura Municipal Pedra Mole**

3.2.1. O direito de preferência de que trata o subitem anterior poderá ser exercido pelo beneficiário do registro, quando o Município optar pelo fornecimento cujo preço está registrado, por outro meio legalmente permitido, que não a Ata de Registro de Preços, e o preço cotado neste, for igual ou superior ao registrado.

4. DO PREÇO, CADASTRO RESERVA, RATEIO, ALTERAÇÃO E ATUALIZAÇÃO DE PREÇO

4.1. Os preços registrados são os identificados na tabela que antecede o preâmbulo deste instrumento.

4.1.1. A listagem do cadastro de reserva, se houver, referente ao presente registro de preços consta como anexo a esta ata.

4.2. O preço registrado e a indicação dos respectivos detentores da ata serão divulgados em órgão oficial da Administração e ficarão disponibilizados durante a vigência da Ata de Registro de Preços;

4.3. Fica vedado efetuar acréscimos nos quantitativos estabelecidos na ata de registro de preços;

4.4. A indicação da disponibilidade de créditos orçamentários somente será exigida para a formalização do contrato ou de outro instrumento hábil;

4.5. A existência de preços registrados implicará compromisso de fornecimento nas condições estabelecidas, mas não obrigará a Administração a contratar, facultada a realização de licitação específica para a aquisição pretendida, desde que devidamente motivada (Art. 86, Lei 14.133/2021);

4.5.1. Uma vez ocorrendo licitação para o mesmo objeto da presente ata, o órgão gerenciador procederá conforme cláusula terceira do presente instrumento.

4.6. Os preços registrados poderão ser alterados ou atualizados em decorrência de eventual redução dos preços praticados no mercado ou de fato que eleve o custo dos bens ou dos serviços registrados, nas seguintes situações:

a) em caso de força maior, caso fortuito ou fato do príncipe ou em decorrência de fatos imprevisíveis ou previsíveis de consequências incalculáveis, que inviabilizem a execução da ata tal como pactuada, nos termos do disposto na **alínea "d"** do **inciso II** do **caput** do **art. 124 da Lei nº 14.133/2021**;

b) em caso de criação, alteração ou extinção de quaisquer tributos ou encargos legais ou superveniência de disposições legais, com comprovada repercussão sobre os preços registrados; ou

c) na hipótese de previsão no edital de cláusula de reajustamento ou repactuação sobre os preços registrados, nos termos do disposto na **Lei nº 14.133, de 2021**.

4.7. Quando o preço inicialmente registrado, por motivo superveniente, se tornar superior o preço praticado no mercado, o **Órgão Gerenciador** deverá:

a) Convocar o Detentor da Ata visando a negociação para redução de preços e sua adequação ao praticado no mercado;

b) Frustrada a negociação, o Detentor da Ata será liberado do compromisso assumido;

c) Convocar os demais licitantes que tiveram preços registrados, visando igual oportunidade de negociação;

4.8. Quando o preço de mercado se tornar superior aos registrados, o Detentor da Ata, mediante requerimento comprovado, não puder cumprir o compromisso, a Administração poderá:

a) Liberar o Detentor da Ata do compromisso assumido, sem aplicação da penalidade, confirmada

ATA**Estado de Sergipe
Prefeitura Municipal Pedra Mole**

a veracidade dos motivos e comprovantes apresentados, e se a comunicação ocorrer antes do pedido de fornecimento; e

- b) Convocar os demais Detentores da Ata visando igual oportunidade de negociação;
- c) Não havendo êxito nas negociações, a Administração deverá proceder a revogação da Ata de Registro de Preços, adotando as medidas cabíveis para obtenção de contratação mais vantajosa.

4.9. Os preços inicialmente contratados somente poderão ser reajustados após o prazo de um ano, contado da data da **proposta vencedora**, qual seja, **30/04/2026**.

4.10. Após o interregno de um ano, e independentemente de pedido do fornecedor registrado, os preços iniciais serão reajustados, mediante a aplicação do **índice IGP-M da Fundação Getúlio Vargas**, exclusivamente para as obrigações iniciadas e concluídas após a ocorrência da anualidade.

4.11. Nos reajustes subsequentes ao primeiro, o interregno mínimo de um ano será contado a partir dos efeitos financeiros do último reajuste.

4.12. Quando a Ata de Registro de Preços for reajustada, a data base para reajuste dos Contratos emitidos após esse reajuste, passará a ser da data base do reajuste da Ata de Registro de Preços.

4.13. O contrato decorrente da ata de registro de preços, **se houver**, terá sua vigência estabelecida em conformidade com as disposições nela contidas.

5. DO CONTROLE, ACOMPANHAMENTO E FISCALIZAÇÃO DOS PREÇOS REGISTRADOS

5.1. O Órgão Gerenciador adotará a prática de todos os atos necessários ao controle e administração da presente Ata.

5.2. Na forma do que dispõe o artigo 117 da Lei nº 14.133/2021 e os **art. 16 e 17 do Decreto Municipal nº 337/2024**, fica designado o servidor o **Sr. Alex Dias Nunes**, portador do CPF nº XXX.465.625-XX e RG nº X.471.XXX SSP/SE, lotado na Secretaria Municipal de Planejamento, Administração e Gestão, como **Gestor** e o servidor **Sr. José Fabio de Souza**, portador do CPF nº XXX.789.285-XX e RG nº 8.XXX.59 SSP/SE, lotado na Secretaria Municipal de Obras, Transporte e Urbanismo, como **fiscal** durante a execução da presente Ata de Registro de Preços.

5.3. A fiscalização compete, entre outras atribuições, verificar a conformidade da execução do Fornecimento com as normas especificadas, se os procedimentos são adequados para garantir a qualidade desejada.

5.4. A ação da fiscalização não exonera o fornecedor de suas responsabilidades contratuais.

5.5. O Fiscal e o Gestor, serão responsáveis pelas rotinas de controle da ata de registro de preços, que entre outras coisas, destacam-se as seguintes:

- a) Controle dos saldos;
- b) Vigência da ata;
- c) Controle sobre o Cadastro Reserva, os quais, quando houver, serão registrados na Ata de Registro de Preços, em sintonia com o Art. 82, § 5º, inciso VI;
- d) Controle das Solicitações de Consumos de Ata;
- e) Controle sobre as entregas, seus locais e seus prazos;
- f) Controle sobre o recebimento do objeto;
- g) Controle sobre as liquidações de Notas Fiscais;
- h) Controle das obrigações de ambas as partes;
- i) Controle sobre eventuais solicitações de troca de marca e de prorrogação do prazo de entrega;
- j) Controle sobre eventuais notificações e eventuais sanções, entre outros.

6. FORMALIZAÇÃO DA DESPESA, ENTREGA E PAGAMENTO

6.1. A contratação com os detentores da Ata será formalizada por intermédio de ordem de compra ou fornecimento, observado o disposto no art. 95 da Lei nº 14.133/2021;

ATA

Estado de Sergipe
Prefeitura Municipal Pedra Mole

6.2. Os objetos desta licitação serão fornecidas conforme a necessidade da Secretaria solicitante, e deverão ser entregues no prazo de **até 15 (quinze) dias**, contados a partir do recebimento da Ordem de Fornecimento;

6.3. A entrega será feita da seguinte forma:

6.3.1. A Autoridade Competente expedirá Ordem de Fornecimento ou outro instrumento hábil (art. 95, Lei 14.133/2021) e encaminhará à Contratada, preferencialmente via correio eletrônico (e-mail).

6.3.2. Recebidas as Ordens, a Contratada deverá entregar os materiais dentro do prazo mencionado no **item 6.2** deste instrumento, até as **12:00** da data limite para entrega, acompanhados das respectivas Notas Fiscais.

6.3.3. A entrega será em local a ser definido na ordem de fornecimento.

6.3.4. A mercadoria deve atender as especificações do termo de referência e estar em condições próprias para uso.

6.4. O seu recebimento dar-se-á de acordo com o **art. 140, inciso II, alíneas “a” e “b”** da Lei 14.133/2021.

6.5. Os objetos serão recebidos e conferidos por Servidores designados pela Autoridade Competente que atestarão o recebimento através de aposição de carimbo na Nota Fiscal.

6.6. Depois de atestadas, as Notas Fiscais serão encaminhadas à **Secretaria Municipal da Fazenda** para liquidação e pagamento e seu processamento se dará conforme **item 18** do edital.

6.7. O descumprimento de qualquer das regras aqui estabelecidas será motivo para reprovação e devolução do(s) produto(s) no momento do recebimento.

6.7.1. Neste caso, a Contratada fica obrigada a substituí-los **em até 04(quatro) horas** contados do recebimento da notificação da Autoridade Competente, sob pena de aplicação das penalidades estabelecidas no **item 20** do edital.

7. DO CANCELAMENTO DO REGISTRO DE PREÇOS

7.1. O Detentor da Ata terá seu registro cancelado quando:

- Descumprir as condições da Ata de Registro de Preços;
- Não retirar a respectiva nota de empenho, instrumento equivalente ou assinar o contrato, no prazo estabelecido pela Administração, sem justificativa aceitável;
- Não aceitar reduzir o seu preço registrado, na hipótese de este se tornar superior àqueles praticados no mercado;
- Tiver presentes razões de interesse público;
- O Cancelamento de registro, nas hipóteses previstas, assegurando o contraditório e a ampla defesa, será formalizado por despacho da autoridade competente da Administração.

8. REMANEJAMENTO DAS QUANTIDADES REGISTRADAS

8.1. As quantidades previstas para os itens com preços registrados nas atas de registro de preços poderão ser remanejadas pelo órgão ou entidade gerenciadora entre os órgãos ou as entidades participantes e não participantes do registro de preços.

8.2. O remanejamento somente poderá ser feito:

- De órgão ou entidade participante para órgão ou entidade participante; ou
- De órgão ou entidade participante para órgão ou entidade não participante.

8.3. O órgão ou entidade gerenciadora que tiver estimado as quantidades que pretende contratar será considerado participante para efeito do remanejamento.

8.4. Na hipótese de remanejamento de órgão ou entidade participante para órgão ou entidade não participante, serão observados os limites previstos no art. 32 do Decreto nº 11.462, de 2023.

ATA**Estado de Sergipe
Prefeitura Municipal Pedra Mole**

8.5. Competirá ao órgão ou à entidade gerenciadora autorizar o remanejamento solicitado, com a redução do quantitativo inicialmente informado pelo órgão ou pela entidade participante, desde que haja prévia anuência do órgão ou da entidade que sofrer redução dos quantitativos informados.

8.6. Caso o remanejamento seja feito entre órgãos ou entidades dos Estados, do Distrito Federal ou de Municípios distintos, caberá ao fornecedor beneficiário da ata de registro de preços, observadas as condições nela estabelecidas, optar pela aceitação ou não do fornecimento decorrente do remanejamento dos itens.

8.7. Na hipótese da compra centralizada, não havendo indicação pelo órgão ou pela entidade gerenciadora, dos quantitativos dos participantes da compra centralizada, nos termos do **item 8.3**, a distribuição das quantidades para a execução descentralizada será por meio do remanejamento.

9. DAS OBRIGAÇÕES DO ÓRGÃO GERENCIADOR**9.1. São obrigações do órgão gerenciador:**

I - gerenciar a Ata de Registro de Preços:

II - prestar, por meio de seu representante, as informações necessárias, bem como atestar as Notas Fiscais oriundas das obrigações contraídas;

III - emitir pareceres sobre atos relativos à execução da ata, em especial, quanto ao acompanhamento e fiscalização dos serviços, a exigência de condições estabelecidas no Edital e a proposta de aplicação de sanções;

IV - assegurar-se do fiel cumprimento das condições estabelecidas na ata, no instrumento convocatório e seus anexos;

V - assegurar-se de que os preços contratados são os mais vantajosos para a Administração, por meio de estudo comparativo dos preços praticados pelo mercado;

VI - conduzir os procedimentos relativos a eventuais renegociações dos preços registrados e a aplicação de penalidades por descumprimento do pactuado na Ata de Registro de Preços;

VII - fiscalizar o cumprimento das obrigações assumidas pelo Fornecedor Registrado;

VIII - a fiscalização exercida pelo Órgão Gerenciador não excluirá ou reduzirá a responsabilidade do Fornecedor Registrado pela completa e perfeita execução dos serviços.

10. DAS OBRIGAÇÕES DO FORNECEDOR REGISTRADO

10.1. São obrigações do fornecedor registrado conforme estabelecido em edital e Termo de Referência:

I - manter, durante a vigência da ata de registro de preço, as condições de habilitação exigidas no Edital e na presente Ata de Registro de preços;

II - comunicar ao Gerenciador qualquer problema ocorrido na execução do objeto da Ata de registro de preços;

III - atender aos chamados do Órgão Gerenciador, visando efetuar reparos em eventuais erros cometidos na execução do objeto da ata de registro de preços;

IV - abster-se de transferir direitos ou obrigações decorrentes da ata de registro de preços sem a expressa concordância do Órgão Gerenciador.

11. DAS ADESÕES A ATA DE REGISTRO DE PREÇOS

11.1. Os órgãos ou entidades que não participarem do procedimento licitatório poderão aderir à ata de registro de preços na condição de não participantes, observados os seguintes requisitos:

a) apresentação de justificativa da vantagem da adesão, inclusive em situações de provável desabastecimento ou descontinuidade de serviço público;

ATA**Estado de Sergipe
Prefeitura Municipal Pedra Mole**

- b) demonstração de que os valores registrados estão compatíveis com os valores praticados pelo mercado na forma do art. 23 da Lei nº 14.133/2021;
- c) prévias consulta e aceitação do órgão ou entidade gerenciadora e do fornecedor.

11.2. A faculdade de aderir à ata de registro de preços na condição de não participante poderá ser exercida:

- a) Por órgãos e entidades da Administração Pública federal, estadual, distrital e municipal, relativamente a ata de registro de preços de órgão ou entidade gerenciadora federal, estadual ou distrital; ou
- b) Por órgãos e entidades da Administração Pública municipal, relativamente a ata de registro de preços de órgão ou entidade gerenciadora municipal, desde que o sistema de registro de preços tenha sido formalizado mediante licitação.

11.3. Limites de adesão a ata de registro de preços por órgãos ou entidades não participantes:

- a) As adesões não poderão exceder, por órgão ou entidade, a **50% (cinquenta por cento)** dos quantitativos dos itens do instrumento convocatório registrados na ata de registro de preços para o órgão gerenciador e para os órgãos participantes.
- b) O quantitativo decorrente das adesões à ata de registro de preços não poderá exceder, na totalidade, **ao dobro do quantitativo de cada item registrado** na ata de registro de preços para o órgão gerenciador e órgãos participantes, independentemente do número de órgãos não participantes que aderirem.

12. DAS PENALIDADES

12.1. Serão aplicadas as sanções previstas no **item 20** do Edital de **Pregão Eletrônico SRP nº 05/2026**.

13. DA PUBLICAÇÃO

13.1. A publicação da Ata de Registro de Preços deverá de realizada no Portal de Transparência do Município, no Diário Oficial do Município e no Portal Nacional de Contratações Públicas (PNCP), até o quinto dia útil do mês subsequente ao de sua assinatura, observado o disposto no **art. 176, § único, Inciso I, da Lei nº 14.133, de 2021**.

14. DAS DISPOSIÇÕES GERAIS

14.1. Independente de sua transcrição, o edital e seus anexos, principalmente a proposta de preço e os documentos da proposta e da habilitação apresentados pelo Fornecedor Registrado no pregão fará parte desta Ata de Registro de Preços.

15. DO FORO

15.1. Para dirimir, na esfera judicial, as questões oriundas da presente Ata de Registro de Preços será competente o **foro do Município de Frei Paulo/SE**.

15.2. E para firmeza e como prova de assim haver entre si, ajustado, foi lavrada a presente ata de registro de preços que, lida e achada conforme, e assinada em **3 (três) vias**, de igual teor e forma, pelos signatários deste instrumento e pelas testemunhas abaixo nomeadas, tendo sido arquivada uma via na Diretoria de Licitação deste Município.

Pedra Mole/SE, 07 de maio de 2026.

ATA



**Estado de Sergipe
Prefeitura Municipal Pedra Mole**

As especificações técnicas constantes do processo em epígrafe, assim como todas as obrigações e condições descritas na minuta da Ata de Registro de Preços e na Proposta de Preços integram esta ARP, independentemente de transcrição.

A validade desta Ata de Registro de Preços é até **06/05/2027**, a contar do dia **07/05/2026**.

A presente Ata de Registro de Preços, após lida e achada conforme, é assinada pelas partes.

**JOSÉ AUGUSTO DE ANDRADE
PREFEITO MUNICIPAL
PREFEITURA MUNICIPAL DE PEDRA
MOLE/SE
ÓRGÃO GERENCIADOR**

**KAIO REIS DE ANDRADE
SECRETÁRIO DE SAÚDE
FUNDO MUNICIPAL DE SAÚDE
ÓRGÃO PARTICIPANTE**

**ADRIANA LIMA DOS SANTOS ANDRADE
SECRETÁRIA DE ASSISTÊNCIA SOCIAL
FUNDO MUNICIPAL DE ASSISTÊNCIA
SOCIAL
ÓRGÃO PARTICIPANTE**

**GLADSON DA COSTA NAZARO
GR DISTRIBUIDORA LTDA - ME
CNPJ Nº. 52.902.127/0001-08
FORNECEDOR REGISTRADO**

TESTEMUNHAS:

1- _____
Nome: _____
CPF: _____

2- _____
Nome: _____
CPF: _____

EDITAL

ESTADO DE SERGIPE
PREFEITURA DO MUNICÍPIO DE PEDRA MOLE
Secretaria de Educação, Cultura, Esporte e Lazer

EDITAL DE CHAMAMENTO PÚBLICO Nº 001/2026
SELEÇÃO DE PROJETOS PARA FIRMAR TERMO DE EXECUÇÃO CULTURAL
COM RECURSOS DA POLÍTICA NACIONAL ALDIR BLANC DE FOMENTO À
CULTURA – PNAB (LEI Nº 14.399/2022)

1- POLÍTICA NACIONAL ALDIR BLANC DE FOMENTO À CULTURA

A Lei nº 14.399/2022 institui a Política Nacional Aldir Blanc de Fomento à Cultura (PNAB), baseada na parceria da União, dos Estados, do Distrito Federal e dos Municípios com a sociedade civil no setor da cultura, bem como no respeito à diversidade, à democratização e à universalização do acesso à cultura no Brasil.

A PNAB objetiva também estruturar o sistema federativo de financiamento à cultura mediante repasses da União aos Estados, Distrito Federal e Municípios de forma continuada.

As condições para a execução da PNAB foram criadas por meio do engajamento da sociedade e o presente edital destina-se a apoiar projetos apresentados pelos agentes culturais do **MUNICÍPIO DE PEDRA MOLE, ESTADO DE SERGIPE,**

Deste modo, o **MUNICÍPIO DE PEDRA MOLE, ESTADO DE SERGIPE**, inscrito no CNPJ sob nº CNPJ: 13.100.482/0001-0, torna público o presente edital elaborado com base na Lei nº 14.399/2022 (Lei PNAB), na Lei nº 14.903/2024 (Marco regulatório do fomento à cultura), no Decreto nº 11.740/2023 (Decreto PNAB), no Decreto nº 11.453/2023 (Decreto de Fomento) e na Instrução Normativa MINC nº 10/2023 (IN PNAB de Ações Afirmativas e Acessibilidade).

2. INFORMAÇÕES GERAIS

2.1 Objeto do edital

O objeto deste Edital é a seleção de projetos culturais para receberem apoio financeiro nas categorias descritas no Anexo I, com o objetivo de incentivar as diversas formas de manifestações culturais do **MUNICÍPIO DE PEDRA MOLE/SE.**

1

Prefeitura do Município de Pedra Mole, Rua Vereador Ilídio Moreira de Siqueira, 10 – Centro- CEP 49.512-000.
CNPJ: 13.100.482/0001-01 fone fax: (79) 3459-1225/ 3459-1241
E-mail: gabinete@pedramole.se.gov.br – www.pedramole.se.gov.br



MINISTÉRIO DA
CULTURA



Esta edição encontra-se no site: <http://www.municipionline.com.br/se/prefeitura/pedramole>

EDITAL



ESTADO DE SERGIPE
PREFEITURA DO MUNICÍPIO DE PEDRA MOLE
Secretaria de Educação, Cultura, Esporte e Lazer

EDITAL DE CHAMAMENTO PÚBLICO Nº 001/2026 SELEÇÃO DE PROJETOS PARA FIRMAR TERMO DE EXECUÇÃO CULTURAL COM RECURSOS DA POLÍTICA NACIONAL ALDIR BLANC DE FOMENTO À CULTURA – PNAB (LEI Nº 14.399/2022)

2.2 Quantidade de projetos selecionados

Serão selecionados 37 (trinta e sete) projetos.

Contudo, caso haja orçamento e interesse público, o edital poderá ser suplementado, ou seja, caso haja saldo de recursos da PNAB oriundo de outros editais ou rendimentos, as vagas podem ser ampliadas.

2.3 Valor total do edital

Cada projeto receberá o valor descrito no Anexo I.

O valor total deste edital é de R\$ 40.393,61 (quarenta mil trezentos e noventa e três reais e sessenta e um centavos).

A despesa correrá à conta da seguinte Dotação Orçamentária:

2006 - Secretaria de Educação, Cultura, Esporte e Lazer

13.392.0004.2370-Política Nacional Lei nº 14.399/22 – Lei Aldir Blanc de Fomento a Cultura – PNAB.

33903600 – Outros Serviços de Terceiro Pessoa Física.

FR – 17190000

Sobre o valor total repassado pelo **MUNICÍPIO DE PEDRA MOLE/SE** ao agente cultural, não incidirá Imposto de Renda, Imposto Sobre Serviços – ISS, e eventuais impostos próprios da contratação de serviços.

2.4 PRAZO DE INSCRIÇÃO

De 08 horas às 12 horas entre os dias 11/05/2026 à 15/05/2026.

As inscrições serão realizadas conforme orientações descritas no item 4 deste edital.

2.5 QUEM PODE PARTICIPAR

Pode se inscrever no Edital qualquer agente cultural que atua ou reside no **MUNICÍPIO DE PEDRA MOLE/SE** há pelo 2 (dois) anos.

2

Prefeitura do Município de Pedra Mole, Rua Vereador Ilídio Moreira de Siqueira, 10 – Centro- CEP 49.512-000.
CNPJ: 13.100.482/0001-01 fone fax: (79) 3459-1225/ 3459-1241
E-mail: gabinete@pedramole.se.gov.br – www.pedramole.se.gov.br



MINISTÉRIO DA
CULTURA



Esta edição encontra-se no site: <http://www.municipionline.com.br/se/prefeitura/pedramole>

EDITAL

ESTADO DE SERGIPE
PREFEITURA DO MUNICÍPIO DE PEDRA MOLE
Secretaria de Educação, Cultura, Esporte e Lazer

**EDITAL DE CHAMAMENTO PÚBLICO Nº 001/2026
SELEÇÃO DE PROJETOS PARA FIRMAR TERMO DE EXECUÇÃO CULTURAL
COM RECURSOS DA POLÍTICA NACIONAL ALDIR BLANC DE FOMENTO À
CULTURA – PNAB (LEI Nº 14.399/2022)**

Agente Cultural é toda pessoa ou grupo de pessoas responsável por criar, produzir e promover manifestações culturais, como artistas, músicos, escritores, cineastas, dançarinos, artesãos, curadores, produtores culturais, gestores de espaços culturais, entre outros.

O agente cultural pode ser:

- I - Pessoa física ou Microempreendedor Individual (MEI)
- II - Pessoa jurídica com fins lucrativos (Ex.: empresa de pequeno porte, empresa de grande porte, etc)
- III - Pessoa jurídica sem fins lucrativos (Ex.: Associação, Fundação, Cooperativa, etc)
- IV - Coletivo/Grupo sem CNPJ representado por pessoa física.

Na hipótese de agentes culturais que atuem como grupo ou coletivo cultural sem constituição jurídica (ou seja, sem CNPJ), será indicada pessoa física como responsável legal para o ato da assinatura do Termo de Execução Cultural e a representação será formalizada em declaração assinada pelos demais integrantes do grupo ou coletivo, podendo ser utilizado o modelo constante no Anexo VII.

V - Gestor responsável pelo espaço cultural e/ou pela própria atividade cultural, maior de 18 (dezoito) anos ou emancipado;

VI - Que tenha realizado o cadastro de mapeamento cultural no Município de Pedra Mole/SE,

VII - Ser residente na cidade de Pedra Mole/SE, com comprovante de endereço atualizado.

VIII- Caso o proponente não tenha como comprovar o endereço residencial em seu nome como de conta de água, luz ou telefone fixo serão aceita declaração de residência ou contrato de aluguel do imóvel.

IX - Comprovada atividade cultural e que esteja adimplente com as obrigações fiscais e legais junto ao município de Pedra Mole/SE.

2.6 QUEM NÃO PODE PARTICIPAR

Não pode se inscrever neste Edital, agentes culturais que:

I - tenham participado diretamente da etapa de elaboração do edital, da etapa de análise de propostas ou da etapa de julgamento de recursos;

II - sejam cônjuges, companheiros ou parentes em linha reta, colateral ou por afinidade, até o terceiro grau, de servidor público do órgão responsável pelo edital, nos casos em que o referido servidor tiver atuado na etapa de elaboração do edital, na etapa de análise de propostas ou na etapa de julgamento de recursos; e

3

Prefeitura do Município de Pedra Mole, Rua Vereador Ilídio Moreira de Siqueira, 10 – Centro- CEP 49.512-000.
CNPJ: 13.100.482/0001-01 fone fax: (79) 3459-1225/ 3459-1241
E-mail: gabinete@pedramole.se.gov.br – www.pedramole.se.gov.br



MINISTÉRIO DA
CULTURA



Esta edição encontra-se no site: <http://www.municipionline.com.br/se/prefeitura/pedramole>

EDITAL

ESTADO DE SERGIPE
PREFEITURA DO MUNICÍPIO DE PEDRA MOLE
Secretaria de Educação, Cultura, Esporte e Lazer

EDITAL DE CHAMAMENTO PÚBLICO Nº 001/2026
SELEÇÃO DE PROJETOS PARA FIRMAR TERMO DE EXECUÇÃO CULTURAL
COM RECURSOS DA POLÍTICA NACIONAL ALDIR BLANC DE FOMENTO À
CULTURA – PNAB (LEI Nº 14.399/2022)

III - sejam Chefes do Poder Executivo (Governadores, Prefeitos), Secretários de Estado ou de Município, membros do Poder Legislativo (Deputados, Senadores, Vereadores), do Poder Judiciário (Juízes, Desembargadores, Ministros), do Ministério Público (Promotor, Procurador); do Tribunal de Contas (Auditores e Conselheiros).

Atenção! O agente cultural que integrar o Conselho de Cultura somente ficará impossibilitado de concorrer neste Edital quando se enquadrar nas vedações previstas no item 2.6.

Atenção! Quando se tratar de agentes culturais que constituem pessoas jurídicas, estarão impedidas de apresentar projetos aquelas cujos sócios, diretores e/ou administradores se enquadrarem nas situações descritas neste item.

Atenção! A participação de agentes culturais nas consultas públicas não caracteriza participação direta na etapa de elaboração do edital. Ou seja, a mera participação do agente cultural nas audiências e consultas públicas não inviabiliza a sua participação neste edital.

2.7 QUANTOS PROJETOS CADA AGENTE CULTURAL PODE APRESENTAR NESTE EDITAL

Cada agente cultural poderá concorrer neste edital com, no máximo 01 (um) projeto e poderá ser contemplado com no máximo 01 (um) projeto.

3. ETAPAS

Este edital é composto pelas seguintes etapas:

- Inscrições – etapa de apresentação dos projetos pelos agentes culturais
- Seleção – etapa em que uma comissão analisa e seleciona os projetos
- Habilitação – etapa em que os agentes culturais selecionados na etapa anterior serão convocados para apresentar documentos de habilitação
- Assinatura do Termo de Execução Cultural – etapa em que os agentes culturais habilitados serão convocados para assinar o Termo de Execução Cultural

4. INSCRIÇÕES

4

Prefeitura do Município de Pedra Mole, Rua Vereador Ilídio Moreira de Siqueira, 10 – Centro- CEP 49.512-000.
CNPJ: 13.100.482/0001-01 fone fax: (79) 3459-1225/ 3459-1241
E-mail: gabinete@pedramole.se.gov.br – www.pedramole.se.gov.br



MINISTÉRIO DA
CULTURA



Esta edição encontra-se no site: <http://www.municipionline.com.br/se/prefeitura/pedramole>

EDITAL

ESTADO DE SERGIPE
PREFEITURA DO MUNICÍPIO DE PEDRA MOLE
Secretaria de Educação, Cultura, Esporte e Lazer

**EDITAL DE CHAMAMENTO PÚBLICO Nº 001/2026
SELEÇÃO DE PROJETOS PARA FIRMAR TERMO DE EXECUÇÃO CULTURAL
COM RECURSOS DA POLÍTICA NACIONAL ALDIR BLANC DE FOMENTO À
CULTURA – PNAB (LEI Nº 14.399/2022)**

O agente cultural deve encaminhar por meio físico (presencial), na Secretaria de Educação, Cultura, Esporte e Lazer, situada Praça João Lucas de Santana, 167, Centro, município de Pedra Mole/SE a seguinte documentação obrigatória:

- a) Formulário de inscrição (Anexo II)
- b) Plano de Trabalho (projeto), conforme Anexo III;
- c) Documentos específicos relacionados na categoria de apoio em que o projeto será inscrito conforme Anexo I, quando houver;
- d) Autodeclaração étnico-racial ou de pessoa com deficiência, se for concorrer às cotas;
- e) Declaração de representação, se for concorrer como um coletivo sem CNPJ; e
- f) Outros documentos que o agente cultural julgar necessário para auxiliar na avaliação do mérito cultural do projeto.

Atenção! O agente cultural é responsável pelo envio dos documentos e pela qualidade visual, conteúdo dos arquivos e informações de seu projeto.

Atenção! A inscrição implica no conhecimento e concordância dos termos e condições previstos neste Edital, na Lei 14.399/2022 (Política Nacional Aldir Blanc de Fomento à Cultura - PNAB), na Lei nº 14.903/2024 (Marco regulatório de fomento à cultura), no Decreto 11.740/2023 (Decreto PNAB) e no Decreto nº 11.453/2023 (Decreto de fomento).

5. COTAS

5.1 Categoria de cotas

Ficam garantidas cotas em todas as categorias do edital para:

- a) pessoas negras (pretas e pardas);
- b) pessoas indígenas;
- c) pessoas com deficiência.

A quantidade de cotas destinadas a cada categoria do edital está descrita no Anexo I.

Para concorrer às cotas, os agentes culturais deverão preencher uma autodeclaração.

A autodeclaração pode ser apresentada por escrito, em áudio, em vídeos ou em outros formatos acessíveis.

5

Prefeitura do Município de Pedra Mole, Rua Vereador Ilídio Moreira de Siqueira, 10 – Centro- CEP 49.512-000.
CNPJ: 13.100.482/0001-01 fone fax: (79) 3459-1225/ 3459-1241
E-mail: gabinete@pedramole.se.gov.br – www.pedramole.se.gov.br



MINISTÉRIO DA
CULTURA



Esta edição encontra-se no site: <http://www.municipionline.com.br/se/prefeitura/pedramole>

EDITAL

ESTADO DE SERGIPE
PREFEITURA DO MUNICÍPIO DE PEDRA MOLE
Secretaria de Educação, Cultura, Esporte e Lazer

**EDITAL DE CHAMAMENTO PÚBLICO Nº 001/2026
SELEÇÃO DE PROJETOS PARA FIRMAR TERMO DE EXECUÇÃO CULTURAL
COM RECURSOS DA POLÍTICA NACIONAL ALDIR BLANC DE FOMENTO À
CULTURA – PNAB (LEI Nº 14.399/2022)**

5.2 Concorrência concomitante

Os agentes culturais que optarem por concorrer às cotas concorrerão concomitantemente às vagas destinadas à ampla concorrência, ou seja concorrerão ao mesmo tempo nas vagas da ampla concorrência e nas vagas reservadas às cotas, podendo ser selecionado de acordo com a sua nota ou classificação no processo seleção.

Os agentes culturais optantes por concorrer às cotas que atingirem nota suficiente para se classificar no número de vagas oferecidas para ampla concorrência não ocuparão as vagas destinadas para o preenchimento das cotas, ou seja, serão selecionados nas vagas da ampla concorrência, ficando a vaga da cota para o próximo colocado optante pela cota.

5.3 Desistência do optante pela cota

Em caso de desistência de optantes aprovados nas cotas, a vaga não preenchida deverá ser ocupada por pessoa que concorreu às cotas de acordo com a ordem de classificação.

5.4 Remanejamento das cotas

No caso de não existirem propostas aptas em número suficiente para o cumprimento de uma das categorias de cotas, o número de vagas restantes deverá ser destinado inicialmente para a outra categoria de cotas.

Caso não haja agentes culturais inscritos em outra categoria de cotas, as vagas não preenchidas deverão ser direcionadas para a ampla concorrência, sendo direcionadas para os demais candidatos aprovados, de acordo com a ordem de classificação.

5.6 Aplicação das cotas para pessoas jurídicas e coletivos

As pessoas jurídicas e coletivos sem CNPJ podem concorrer às cotas, desde que preencham algum dos requisitos abaixo:

I - pessoas jurídicas em que mais da metade dos sócios são pessoas negras, indígenas ou com deficiência,

6

Prefeitura do Município de Pedra Mole, Rua Vereador Ilídio Moreira de Siqueira, 10 – Centro- CEP 49.512-000.
CNPJ: 13.100.482/0001-01 fone fax: (79) 3459-1225/ 3459-1241
E-mail: gabinete@pedramole.se.gov.br – www.pedramole.se.gov.br



MINISTÉRIO DA
CULTURA



Esta edição encontra-se no site: <http://www.municipionline.com.br/se/prefeitura/pedramole>

EDITAL

ESTADO DE SERGIPE
PREFEITURA DO MUNICÍPIO DE PEDRA MOLE
Secretaria de Educação, Cultura, Esporte e Lazer

**EDITAL DE CHAMAMENTO PÚBLICO Nº 001/2026
SELEÇÃO DE PROJETOS PARA FIRMAR TERMO DE EXECUÇÃO CULTURAL
COM RECURSOS DA POLÍTICA NACIONAL ALDIR BLANC DE FOMENTO À
CULTURA – PNAB (LEI Nº 14.399/2022)**

II - pessoas jurídicas ou grupos e coletivos sem CNPJ que possuam pessoas negras, indígenas ou com deficiência em posições de liderança no projeto cultural;

III - pessoas jurídicas ou coletivos sem CNPJ que possuam equipe do projeto cultural majoritariamente composta por pessoas negras, indígenas ou com deficiência; e

IV - outras formas de composição que garantam o protagonismo de pessoas negras, indígenas ou com deficiência na pessoa jurídica ou no grupo e coletivo sem personalidade jurídica.]

As pessoas físicas que compõem a pessoa jurídica ou o coletivo sem CNPJ devem preencher uma autodeclaração, conforme modelos do Anexo VIII e Anexo IX.

6. COMO ELABORAR O PROJETO (PLANO DE TRABALHO)

6.1 Preenchimento do modelo

O agente cultural deve preencher o Anexo II - Formulário de Inscrição, documento que contém a ficha de inscrição, e o Anexo III - Plano de Trabalho, documento que contém a descrição do projeto e a planilha orçamentária.

O agente cultural será o único responsável pela veracidade do projeto e documentos encaminhados, isentando o Município de Pedra Mole/SE de qualquer responsabilidade civil ou penal.

6.2 Previsão de execução do projeto

Os projetos apresentados deverão ser executados até 31 de dezembro de 2026.

6.3 Custos do projeto

O agente cultural deve preencher a planilha orçamentária constante no Anexo III indicando os custos do projeto, por categoria, acompanhado dos valores condizentes com as práticas de mercado. O agente cultural pode informar qual a referência de preço utilizada, de acordo com as características e realidades do projeto.

Atenção! O projeto poderá apresentar valores divergentes das práticas de mercado convencionais na hipótese de haver significativa excepcionalidade no contexto de sua implementação, consideradas variáveis territoriais e geográficas e situações específicas, como a de povos indígenas, ribeirinhos, atingidos por barragens e comunidades quilombolas e tradicionais.

Atenção! O valor solicitado não poderá ser superior ao valor máximo destinado a cada projeto, conforme Anexo I do presente edital.

7

Prefeitura do Município de Pedra Mole, Rua Vereador Ilídio Moreira de Siqueira, 10 – Centro- CEP 49.512-000.
CNPJ: 13.100.482/0001-01 fone fax: (79) 3459-1225/ 3459-1241
E-mail: gabinete@pedramole.se.gov.br – www.pedramole.se.gov.br



MINISTÉRIO DA
CULTURA



Esta edição encontra-se no site: <http://www.municipionline.com.br/se/prefeitura/pedramole>

EDITAL

ESTADO DE SERGIPE
PREFEITURA DO MUNICÍPIO DE PEDRA MOLE
Secretaria de Educação, Cultura, Esporte e Lazer

EDITAL DE CHAMAMENTO PÚBLICO Nº 001/2026
SELEÇÃO DE PROJETOS PARA FIRMAR TERMO DE EXECUÇÃO CULTURAL
COM RECURSOS DA POLÍTICA NACIONAL ALDIR BLANC DE FOMENTO À
CULTURA – PNAB (LEI Nº 14.399/2022)

Atenção! O apoio concedido por meio deste Edital poderá ser acumulado com recursos captados por meio de leis de incentivo fiscal, patrocínio direto privado, e outros programas e/ou apoios federais, estaduais e municipais, vedada a duplicidade ou a sobreposição de fontes de recursos no custeio de um mesmo item de despesa.

Atenção! Em caso de cobrança de ingresso ou venda de produtos, os recursos provenientes deverão ser revertidos ao próprio projeto, devendo ser apresentada na planilha orçamentária a previsão de arrecadação, juntamente com a relação de quais itens serão custeados com esse recurso.

6.4 Recursos de acessibilidade

Os projetos devem contar com medidas de acessibilidade física, atitudinal e comunicacional compatíveis com as suas características, nos termos do disposto na Lei nº 13.146, de 6 de julho de 2015 (Lei Brasileira de Inclusão da Pessoa com Deficiência).

São medidas de acessibilidade:

I - no aspecto arquitetônico, recursos de acessibilidade para permitir o acesso de pessoas com mobilidade reduzida ou idosas aos locais onde se realizam as atividades culturais e a espaços acessórios, como banheiros, áreas de alimentação e circulação;

II - no aspecto comunicacional, recursos de acessibilidade para permitir o acesso de pessoas com deficiência intelectual, auditiva ou visual ao conteúdo dos produtos culturais gerados pelo projeto, pela iniciativa ou pelo espaço; e

III - no aspecto atitudinal, a contratação de colaboradores sensibilizados e capacitados para o atendimento de visitantes e usuários com diferentes deficiências e para o desenvolvimento de projetos culturais acessíveis desde a sua concepção, contempladas a participação de consultores e colaboradores com deficiência e a representatividade nas equipes dos espaços culturais e nas temáticas das exposições, dos espetáculos e das ofertas culturais em geral.

Especificamente para pessoas com deficiência, mecanismos de protagonismo e participação poderão ser concretizados também por meio das seguintes iniciativas, entre outras:

I - adaptação de espaços culturais com residências inclusivas;

II - utilização de tecnologias assistivas, ajudas técnicas e produtos com desenho universal;

III - medidas de prevenção e erradicação de barreiras atitudinais;

IV - contratação de serviços de assistência por acompanhante; ou

8

Prefeitura do Município de Pedra Mole, Rua Vereador Ilídio Moreira de Siqueira, 10 – Centro- CEP 49.512-000.
CNPJ: 13.100.482/0001-01 fone fax: (79) 3459-1225/ 3459-1241
E-mail: gabinete@pedramole.se.gov.br – www.pedramole.se.gov.br



MINISTÉRIO DA
CULTURA



Esta edição encontra-se no site: <http://www.municipionline.com.br/se/prefeitura/pedramole>

EDITAL



ESTADO DE SERGIPE
PREFEITURA DO MUNICÍPIO DE PEDRA MOLE
Secretaria de Educação, Cultura, Esporte e Lazer

EDITAL DE CHAMAMENTO PÚBLICO Nº 001/2026 SELEÇÃO DE PROJETOS PARA FIRMAR TERMO DE EXECUÇÃO CULTURAL COM RECURSOS DA POLÍTICA NACIONAL ALDIR BLANC DE FOMENTO À CULTURA – PNAB (LEI Nº 14.399/2022)

V - oferta de ações de formação e capacitação acessíveis a pessoas com deficiência.

7. ETAPA DE SELEÇÃO

7.1 Quem analisa os projetos

Uma comissão de seleção vai avaliar os projetos. Todas as atividades serão registradas em ATA.

Farão parte desta comissão parte desta comissão 03 (três) membros, conforme Portaria de nº 006/2026.

7.2 Quem não pode analisar os projetos

Os membros da comissão de seleção e respectivos suplentes ficam impedidos de participar da apreciação dos projetos quando:

I - tiverem interesse direto na matéria;

II - tenham participado como colaborador na elaboração do projeto;

III - no caso de inscrição de pessoa jurídica, ou grupo/coletivo: tenham composto o quadro societário da pessoa jurídica ou tenham sido membros do grupo/coletivo nos últimos dois anos, ou se tais situações ocorrem quanto ao cônjuge, companheiro ou parente e afins até o terceiro grau; e

IV - sejam parte em ação judicial ou administrativa em face do agente cultural ou do respectivo cônjuge ou companheiro.

Caso o membro da comissão se enquadre nas situações de impedimento, deve comunicar à comissão, e deixar de atuar, imediatamente, caso contrário todos os atos praticados podem ser considerados nulos.

Atenção! Os parentes de que trata o item III são: pai, mãe, filho/filha, avô, avó, neto/neta, bisavô/bisavó, bisneto/bisneta, irmão/irmã, tio/tia, sobrinho/sobrinha, sogro/sogra, genro/nora, enteado/enteada, cunhado/cunhada.

7.3 Análise do mérito cultural

Os membros da comissão de seleção farão a análise de mérito cultural dos projetos.

Entende-se por “Análise de mérito cultural” a identificação, tanto individual quanto sobre seu contexto social, de aspectos relevantes dos projetos culturais, concorrentes em uma mesma categoria de apoio, realizada por meio da atribuição fundamentada de notas aos critérios descritos no Anexo IV deste edital.

9

Prefeitura do Município de Pedra Mole, Rua Vereador Ilídio Moreira de Siqueira, 10 – Centro- CEP 49.512-000.
CNPJ: 13.100.482/0001-01 fone fax: (79) 3459-1225/ 3459-1241
E-mail: gabinete@pedramole.se.gov.br – www.pedramole.se.gov.br



MINISTÉRIO DA
CULTURA



Esta edição encontra-se no site: <http://www.municipionline.com.br/se/prefeitura/pedramole>

EDITAL

ESTADO DE SERGIPE
PREFEITURA DO MUNICÍPIO DE PEDRA MOLE
Secretaria de Educação, Cultura, Esporte e Lazer

EDITAL DE CHAMAMENTO PÚBLICO Nº 001/2026
SELEÇÃO DE PROJETOS PARA FIRMAR TERMO DE EXECUÇÃO CULTURAL
COM RECURSOS DA POLÍTICA NACIONAL ALDIR BLANC DE FOMENTO À
CULTURA – PNAB (LEI Nº 14.399/2022)

Por análise comparativa compreende-se a análise dos itens individuais de cada projeto, e de seus impactos e relevância em relação a outros projetos inscritos na mesma categoria. A pontuação de cada projeto é atribuída em função desta comparação.

7.4 Análise da planilha orçamentária

Os membros da comissão de seleção vão avaliar se os valores informados pelo agente cultural são compatíveis com os preços praticados no mercado.

Os membros da comissão de seleção podem realizar a análise comparando os valores apresentados pelo agente cultural com tabelas referenciais de valores, ou com outros métodos de verificação.

7.5 Valores incompatíveis com o mercado

Os itens da planilha orçamentária poderão ser glosados, ou seja, vetados, total ou parcialmente, pela Comissão de Seleção, se, após análise, não forem considerados com preços compatíveis aos praticados no mercado ou forem considerados incoerentes e em desconformidade com o projeto apresentado.

Caso o agente cultural discorde dos valores glosados (vetados) poderá apresentar recurso da etapa de seleção, conforme dispõe o 7.6.

7.6 Recurso da etapa de seleção

O resultado provisório da etapa de seleção será divulgado no diário oficial da Prefeitura Municipal de Pedra Mole/SE e no Diário Oficial do Município site: <https://pedramole.se.gov.br/diario-oficial/>

Contra a decisão da fase de seleção, caberá recurso destinado ao coordenador da Comissão, conforme Portaria nº 006/2026 que deve ser apresentado por meio de físico (presencial), situada na Praça João Lucas de Santana, 167, Centro, Pedra Mole/SE, de segunda-feira a quarta-feira no prazo de 2(dois) dias úteis CONFORME INCISO III DO ART. 9º DA LEI Nº 14.903/2024.] a contar da publicação do resultado, considerando-se para início da contagem o primeiro dia útil posterior à publicação.

Os recursos apresentados após o prazo não serão avaliados.

Após o julgamento dos recursos, o resultado final da etapa de seleção será divulgado no Diário Oficial do Município site: <https://pedramole.se.gov.br/diario-oficial/>

8. REMANEJAMENTO DE VAGAS

Caso alguma categoria não tenha todas as vagas preenchidas, os recursos que seriam inicialmente desta categoria poderão ser remanejados para outra, conforme as seguintes regras:

10

Prefeitura do Município de Pedra Mole, Rua Vereador Ilídio Moreira de Siqueira, 10 – Centro- CEP 49.512-000.
CNPJ: 13.100.482/0001-01 fone fax: (79) 3459-1225/ 3459-1241
E-mail: gabinete@pedramole.se.gov.br – www.pedramole.se.gov.br



MINISTÉRIO DA
CULTURA



Esta edição encontra-se no site: <http://www.municipionline.com.br/se/prefeitura/pedramole>

EDITAL



ESTADO DE SERGIPE
PREFEITURA DO MUNICÍPIO DE PEDRA MOLE
Secretaria de Educação, Cultura, Esporte e Lazer

EDITAL DE CHAMAMENTO PÚBLICO Nº 001/2026 SELEÇÃO DE PROJETOS PARA FIRMAR TERMO DE EXECUÇÃO CULTURAL COM RECURSOS DA POLÍTICA NACIONAL ALDIR BLANC DE FOMENTO À CULTURA – PNAB (LEI Nº 14.399/2022)

8.1 Os saldos remanescentes, inclusive rendimentos podem, a critério do município, serem redistribuídos entre os projetos contemplados de todas as categorias.

8.2 Caso não sejam preenchidas todas as vagas deste edital, os recursos remanescentes poderão ser utilizados em outro edital da PNAB.

9. ETAPA DE HABILITAÇÃO

9.1 Documentos necessários

O agente cultural responsável pelo projeto selecionado deverá encaminhar no prazo de 03 (três) dias úteis, após a publicação do resultado final de seleção, em meio físico (presencial) na Secretaria de Educação, Cultura, Esporte e Lazer, localizado na Praça João Lucas de Santana, 167, Centro, Pedra Mole/SE, os seguintes documentos

Se o agente cultural for pessoa física:

- I – Documento pessoal do agente cultural que contenha RG e CPF (Ex.: Carteira de Identidade, Carteira Nacional de Habilitação – CNH, Carteira de Trabalho, etc);
- II - Certidão negativa de débitos relativos a créditos tributários federais e Dívida Ativa da União;
- III - Certidões negativas de débitos relativos aos créditos tributários estaduais e municipais, expedidas pela Prefeitura Municipal Pedra Mole/SE
- IV - Certidão negativa de débitos trabalhistas - CNDT, emitida no site do Tribunal Superior do Trabalho;
- V - Comprovante de residência, por meio da apresentação de contas relativas à residência ou de declaração assinada pelo agente cultural.

Atenção! A comprovação de residência poderá ser dispensada nas hipóteses de agentes culturais:

- I - Pertencentes a comunidade indígena, quilombola, cigana ou circense;
- II - Pertencentes a população nômade ou itinerante; ou
- III - que se encontrem em situação de rua.

Se o agente cultural for pessoa jurídica:

- I - Inscrição no cadastro nacional de pessoa jurídica - CNPJ, emitida no site da Secretaria da Receita Federal do Brasil;

11

Prefeitura do Município de Pedra Mole, Rua Vereador Ilídio Moreira de Siqueira, 10 – Centro- CEP 49.512-000.
CNPJ: 13.100.482/0001-01 fone fax: (79) 3459-1225/ 3459-1241
E-mail: gabinete@pedramole.se.gov.br – www.pedramole.se.gov.br



MINISTÉRIO DA
CULTURA



Esta edição encontra-se no site: <http://www.municipionline.com.br/se/prefeitura/pedramole>

EDITAL

ESTADO DE SERGIPE
PREFEITURA DO MUNICÍPIO DE PEDRA MOLE
Secretaria de Educação, Cultura, Esporte e Lazer

**EDITAL DE CHAMAMENTO PÚBLICO Nº 001/2026
SELEÇÃO DE PROJETOS PARA FIRMAR TERMO DE EXECUÇÃO CULTURAL
COM RECURSOS DA POLÍTICA NACIONAL ALDIR BLANC DE FOMENTO À
CULTURA – PNAB (LEI Nº 14.399/2022)**

- II - atos constitutivos, qual seja o contrato social, nos casos de pessoas jurídicas com fins lucrativos, ou estatuto, nos casos de organizações da sociedade civil;
- III – documento pessoal do agente cultural que contenha RG e CPF (Ex.: Carteira de Identidade, Carteira Nacional de Habilitação – CNH, Carteira de Trabalho, etc);
- IV - Certidão negativa de falência e recuperação judicial, expedida pelo Tribunal de Justiça estadual, nos casos de pessoas jurídicas com fins lucrativos;
- V - certidão negativa de débitos relativos a Créditos Tributários Federais e à Dívida Ativa da União;
- VI - certidões negativas de débitos estaduais e municipais, expedidas pela Prefeitura Municipal de Pedra Mole.
- VII - certificado de regularidade do Fundo de Garantia do Tempo de Serviço - CRF/FGTS;
- VIII - Certidão negativa de débitos trabalhistas - CNDT, emitida no site do Tribunal Superior do Trabalho;

Se o agente cultural for grupo ou coletivo sem personalidade jurídica (sem CNPJ):

- I – documento pessoal do agente cultural que contenha RG e CPF (Ex.: Carteira de Identidade, Carteira Nacional de Habilitação – CNH, Carteira de Trabalho, etc);
 - II - certidão negativa de débitos relativos a créditos tributários federais e Dívida Ativa da União em nome do representante do grupo;
 - II - certidões negativas de débitos relativos ao créditos tributários estaduais e municipais, expedidas pela [ÓRGÃO DO ENTE] em nome do representante do grupo
 - IV - certidão negativa de débitos trabalhistas - CNDT, emitida no site do Tribunal Superior do Trabalho em nome do representante do grupo;
 - V - comprovante de residência, por meio da apresentação de contas relativas à residência ou de declaração assinada pelo agente cultural, em nome do representante do grupo.
- As certidões positivas com efeito de negativas servirão como certidões negativas, desde que não haja referência expressa de impossibilidade de celebrar instrumentos jurídicos com a administração pública.

Atenção! Caso o agente cultural esteja em débito com o ente público responsável pela seleção e com a União não será possível o recebimento dos recursos de que trata este Edital.

Na hipótese de inabilitação de alguns contemplados, serão convocados outros agentes culturais para apresentarem os documentos de habilitação, obedecendo a ordem de classificação dos projetos.

9.2 Recurso da etapa de habilitação

12

Prefeitura do Município de Pedra Mole, Rua Vereador Ilídio Moreira de Siqueira, 10 – Centro- CEP 49.512-000.
CNPJ: 13.100.482/0001-01 fone fax: (79) 3459-1225/ 3459-1241
E-mail: gabinete@pedramole.se.gov.br – www.pedramole.se.gov.br



MINISTÉRIO DA
CULTURA



Esta edição encontra-se no site: <http://www.municipionline.com.br/se/prefeitura/pedramole>

EDITAL

ESTADO DE SERGIPE
PREFEITURA DO MUNICÍPIO DE PEDRA MOLE
Secretaria de Educação, Cultura, Esporte e Lazer

**EDITAL DE CHAMAMENTO PÚBLICO Nº 001/2026
SELEÇÃO DE PROJETOS PARA FIRMAR TERMO DE EXECUÇÃO CULTURAL
COM RECURSOS DA POLÍTICA NACIONAL ALDIR BLANC DE FOMENTO À
CULTURA – PNAB (LEI Nº 14.399/2022)**

Contra a decisão da fase de habilitação, caberá recurso destinado ao coordenador da Comissão, conforme Portaria 006/2026, que deve ser apresentado por meio de físico (presencial), na Secretaria Municipal de Educação, Cultura, Esporte e Lazer, no prazo de 3 dias úteis a contar da publicação do resultado, considerando-se para início da contagem o primeiro dia útil posterior à publicação.

Os recursos apresentados após o prazo não serão avaliados.

Após o julgamento dos recursos, o resultado final da etapa de habilitação será divulgado no site: <https://pedramole.se.gov.br/diario-oficial/> . Após essa etapa, não caberá mais recurso.

10. ASSINATURA DO TERMO DE EXECUÇÃO CULTURAL E RECEBIMENTO DOS RECURSOS FINANCEIROS

10.1 Termo de Execução Cultural

Finalizada a fase de habilitação, o agente cultural contemplado será convocado a assinar o Termo de Execução Cultural, conforme Anexo V deste Edital, de forma presencial ou eletrônica.

O Termo de Execução Cultural corresponde ao documento a ser assinado pelo agente cultural selecionado neste Edital e pelo SECRETARIA MUNICIPAL DE EDUCAÇÃO, CULTURA, ESPORTE E LAZER, contendo as obrigações dos assinantes do Termo.

10.2 Recebimento dos recursos financeiros

Após a assinatura do Termo de Execução Cultural, o agente cultural receberá os recursos em conta bancária específica aberta para o recebimento dos recursos deste Edital, em desembolso único ou em parcelas.

Para recebimento dos recursos, o agente cultural deve abrir conta bancária específica, em instituição financeira pública isenta de tarifas bancárias ou em instituição financeira privada.

Atenção! A assinatura do Termo de Execução Cultural e o recebimento dos recursos estão condicionados à existência de disponibilidade orçamentária e financeira, caracterizando a seleção como expectativa de direito do agente cultural.

O agente cultural deve assinar o Termo de Execução Cultural no dia 29.05.2026, sob pena de perda do apoio financeiro e convocação do suplente assumir a vaga.

11.DIVULGAÇÃO DOS PROJETOS

Os produtos artístico-culturais e as peças de divulgação dos projetos exibirão as marcas do Governo federal e do Município de Pedra Mole, de acordo com as orientações técnicas do manual de aplicação de

13

Prefeitura do Município de Pedra Mole, Rua Vereador Ilídio Moreira de Siqueira, 10 – Centro- CEP 49.512-000.

CNPJ: 13.100.482/0001-01 fone fax: (79) 3459-1225/ 3459-1241

E-mail: gabinete@pedramole.se.gov.br – www.pedramole.se.gov.br



MINISTÉRIO DA
CULTURA



Esta edição encontra-se no site: <http://www.municipionline.com.br/se/prefeitura/pedramole>

EDITAL

ESTADO DE SERGIPE
PREFEITURA DO MUNICÍPIO DE PEDRA MOLE
Secretaria de Educação, Cultura, Esporte e Lazer

EDITAL DE CHAMAMENTO PÚBLICO Nº 001/2026
SELEÇÃO DE PROJETOS PARA FIRMAR TERMO DE EXECUÇÃO CULTURAL
COM RECURSOS DA POLÍTICA NACIONAL ALDIR BLANC DE FOMENTO À
CULTURA – PNAB (LEI Nº 14.399/2022)

marcas divulgado pelo Ministério da Cultura, observando as vedações existentes na Lei nº 9.504/1997 (Lei das Eleições) nos três meses que antecedem as eleições.

O material de divulgação dos projetos e seus produtos será disponibilizado em formatos acessíveis a pessoas com deficiência e conterá informações sobre os recursos de acessibilidade disponibilizados. O material de divulgação deverá ter caráter educativo, informativo ou de orientação social, dela não podendo constar nomes, símbolos ou imagens que caracterizem promoção pessoal de autoridades ou servidores públicos, nos termos do § 1º do art. 37 da Constituição Federal.

Atenção! A assinatura do Termo de Execução Cultural e o recebimento dos recursos estão condicionados à existência de disponibilidade orçamentária e financeira, caracterizando a seleção como expectativa de direito do agente cultural.

12. MONITORAMENTO E AVALIAÇÃO DE RESULTADOS

12.1 Monitoramento e avaliação realizados pelo SECRETARIA MUNICIPAL DE EDUCAÇÃO, CULTURA, ESPORTE E LAZER.

Os procedimentos de monitoramento e avaliação dos projetos culturais contemplados, assim como a prestação de informação à administração pública, observarão a Lei nº 14.903/2024 e o Decreto nº 11.453/2023 que dispõem sobre os mecanismos de fomento do sistema de financiamento à cultura, observadas às exigências legais de simplificação e de foco no cumprimento do objeto.

12.2 Como o agente cultural presta contas ao Município

O agente cultural deve prestar contas por meio da apresentação do Relatório de Objeto da Execução Cultural, conforme documento constante no Anexo VI deste edital.

O Relatório de Objeto da Execução Cultural, deve ser apresentado até 10 dias a contar do fim da vigência do Termo de Execução Cultural.

O Relatório Financeiro da Execução Cultural será exigido somente nas seguintes hipóteses:

- I - quando não estiver comprovado o cumprimento do objeto por meio da apresentação do Relatório Final de Execução do Objeto; ou
- II - quando for recebida, pela administração pública, denúncia de irregularidade na execução da ação cultural, mediante juízo de admissibilidade que avaliará os elementos fáticos apresentados.

14

Prefeitura do Município de Pedra Mole, Rua Vereador Ilídio Moreira de Siqueira, 10 – Centro- CEP 49.512-000.
CNPJ: 13.100.482/0001-01 fone fax: (79) 3459-1225/ 3459-1241
E-mail: gabinete@pedramole.se.gov.br – www.pedramole.se.gov.br



MINISTÉRIO DA
CULTURA



Esta edição encontra-se no site: <http://www.municipionline.com.br/se/prefeitura/pedramole>

EDITAL

ESTADO DE SERGIPE
PREFEITURA DO MUNICÍPIO DE PEDRA MOLE
Secretaria de Educação, Cultura, Esporte e Lazer

**EDITAL DE CHAMAMENTO PÚBLICO Nº 001/2026
SELEÇÃO DE PROJETOS PARA FIRMAR TERMO DE EXECUÇÃO CULTURAL
COM RECURSOS DA POLÍTICA NACIONAL ALDIR BLANC DE FOMENTO À
CULTURA – PNAB (LEI Nº 14.399/2022)**

13. DISPOSIÇÕES FINAIS**13.1 Desclassificação de projetos**

Os projetos que apresentem quaisquer formas de preconceito de origem, raça, etnia, gênero, cor, idade ou outras formas de discriminação serão desclassificados, com fundamento no disposto no inciso IV do caput do art. 3º da Constituição Federal, garantidos o contraditório e a ampla defesa. Atenção! Eventuais irregularidades constatadas a qualquer tempo, implicarão na desclassificação do agente cultural.

13.2 Acompanhamento das etapas do edital

O presente Edital e os seus anexos estão disponíveis no site <https://pedramole.se.gov.br/diario-oficial/>. O acompanhamento de todas as etapas deste Edital e a observância quanto aos prazos são de inteira responsabilidade dos agentes culturais. Para tanto, devem ficar atentos às publicações no <https://pedramole.se.gov.br/diario-oficial/> e nas mídias sociais oficiais.

13.3 Informações adicionais

Demais informações podem ser obtidas pelo e-mail gabinete@pedramole.se.gov.br. Os casos omissos ficarão a cargo da Secretária Municipal de Educação, Cultura, Esporte e Lazer.

13.4 Validade do resultado deste edital

O resultado do chamamento público regido por este Edital terá validade até 2 meses após a publicação do resultado final.

13.5 Anexos do edital

Compõem este Edital os seguintes anexos:

- Anexo I - Categorias de apoio;
- Anexo II - Formulário de Inscrição/
- Anexo III - Plano de Trabalho;
- Anexo IV - Critérios de seleção

15

Prefeitura do Município de Pedra Mole, Rua Vereador Ilídio Moreira de Siqueira, 10 – Centro- CEP 49.512-000.
CNPJ: 13.100.482/0001-01 fone fax: (79) 3459-1225/ 3459-1241
E-mail: gabinete@pedramole.se.gov.br – www.pedramole.se.gov.br



MINISTÉRIO DA
CULTURA



Esta edição encontra-se no site: <http://www.municipioonline.com.br/se/prefeitura/pedramole>

EDITAL



ESTADO DE SERGIPE
PREFEITURA DO MUNICÍPIO DE PEDRA MOLE
Secretaria de Educação, Cultura, Esporte e Lazer

EDITAL DE CHAMAMENTO PÚBLICO Nº 001/2026
SELEÇÃO DE PROJETOS PARA FIRMAR TERMO DE EXECUÇÃO CULTURAL
COM RECURSOS DA POLÍTICA NACIONAL ALDIR BLANC DE FOMENTO À
CULTURA – PNAB (LEI Nº 14.399/2022)

- Anexo V - Termo de Execução Cultural;
Anexo VI - Relatório de Objeto da Execução Cultural;
Anexo VII - Declaração de representação de grupo ou coletivo;
Anexo VIII - Declaração étnico-racial
Anexo IX – Declaração PCD
Anexo X – Formulário de interposição de recurso

14 CRONOGRAMA

14.1 As datas constantes no cronograma são passíveis de reajustes, sendo de total responsabilidade do proponente, acompanhar a atualização dessas informações, através do portal eletrônico.

ETAPA	PERÍODO
LANÇAMENTO DO EDITAL	07.05.2026
PERÍODO DE INSCRIÇÃO	11.05.2026 à 15.05.2026
PERÍODO DE AVALIAÇÃO E SELEÇÃO	18.05.2026
RESULTADO DA AVALIAÇÃO E SELEÇÃO	19.05.2026
PRAZO PARA INTERPOSIÇÃO DE RECURSO	20.05.2026 à 21.05.2026
RESULTADO DO RECURSO	22.05.2026
PRAZO PARA APRESENTAÇÃO DOS DOCUMENTOS DE HABILITAÇÃO	25.05.2026
RESULTADO DA FASE DE HABILITAÇÃO	26.05.2026
INTERPOSIÇÃO RECURSO DA FASE DE HABILITAÇÃO	27.05.2026
RESULTADO FINAL	28.05.2026
PERÍODO DE CONVOCAÇÃO PARA ASSINATURA DO TERMO DE EXECUÇÃO	29.05.2026
RECEBIMENTO DO RECURSO	08.06.2026 a 09.06.2026

16

Prefeitura do Município de Pedra Mole, Rua Vereador Ilídio Moreira de Siqueira, 10 – Centro- CEP 49.512-000.
CNPJ: 13.100.482/0001-01 fone fax: (79) 3459-1225/ 3459-1241
E-mail: gabinete@pedramole.se.gov.br – www.pedramole.se.gov.br



MINISTÉRIO DA
CULTURA



Esta edição encontra-se no site: <http://www.municipionline.com.br/se/prefeitura/pedramole>

EDITAL

ESTADO DE SERGIPE
PREFEITURA DO MUNICÍPIO DE PEDRA MOLE
Secretaria de Educação, Cultura, Esporte e Lazer

**EDITAL DE CHAMAMENTO PÚBLICO Nº 001/2026
SELEÇÃO DE PROJETOS PARA FIRMAR TERMO DE EXECUÇÃO CULTURAL
COM RECURSOS DA POLÍTICA NACIONAL ALDIR BLANC DE FOMENTO À
CULTURA – PNAB (LEI Nº 14.399/2022)**

PRAZO FINAL PARA ENTREGA DO RELATÓRIO DE EXECUÇÃO DO OBJETO (Quando solicitado, conforme item 12.2)	31.01.2027
---	------------

O presente Edital entrará em vigor na data da sua publicação.

Pedra Mole/SE, em 07 de abril de 2026

ANEXO I – CATEGORIAS**1. RECURSOS DO EDITAL**

O presente edital possui valor total de **R\$ 40.393,61 (quarenta mil trezentos e noventa e três reais e sessenta e um centavos)** distribuídos da seguinte forma:

- Até R\$ 17.493,61 (dezessete mil quatrocentos e noventa e três reais e sessenta e um centavos) para CATEGORIA Artesanato;
- Até R\$ 4.500,00 (quatro mil e quinhentos reais) para CATEGORIA – Manifestação Culturais Dança);
- Até R\$ 15.000,00 (quinze mil reais) para CATEGORIA - Manifestação Popular
- Até R\$ 1.300,00 (mil e trezentos reais) para CATEGORIA - Música
- Até R\$ 1.300,00 (mil trezentos reais) para CATEGORIA - Arte Visual
- Até R\$ 800,00 (oitocentos reais) para CATEGORIA - Literatura

2. DESCRIÇÃO DAS CATEGORIAS

I-Artesanato - Pessoas que produzem peças manuais e artesanais, como bordado, crochê, renda, cerâmica, madeira, palha, pintura em tecido, biscoit, reciclagem artesanal, entre outros.

17

Prefeitura do Município de Pedra Mole, Rua Vereador Ilídio Moreira de Siqueira, 10 – Centro- CEP 49.512-000.
CNPJ: 13.100.482/0001-01 fone fax: (79) 3459-1225/ 3459-1241
E-mail: gabinete@pedramole.se.gov.br – www.pedramole.se.gov.br



MINISTÉRIO DA
CULTURA



Esta edição encontra-se no site: <http://www.municipionline.com.br/se/prefeitura/pedramole>

EDITAL

ESTADO DE SERGIPE
PREFEITURA DO MUNICÍPIO DE PEDRA MOLE
Secretaria de Educação, Cultura, Esporte e Lazer

EDITAL DE CHAMAMENTO PÚBLICO Nº 001/2026
SELEÇÃO DE PROJETOS PARA FIRMAR TERMO DE EXECUÇÃO CULTURAL
COM RECURSOS DA POLÍTICA NACIONAL ALDIR BLANC DE FOMENTO À
CULTURA – PNAB (LEI Nº 14.399/2022)

II- **Manifestações Populares** - Grupos ou pessoas ligadas às expressões populares do povo, como quadrilhas juninas, reisado, samba de coco, bacamarteiros, vaquejada cultural, dança popular, folguedos, cantorias e celebrações populares.

III- **Manifestação Cultural** - Categoria mais ampla que inclui ações culturais diversas: teatro, dança, música, cultura popular, eventos culturais, oficinas, apresentações artísticas e projetos culturais.

IV- **Música** - Cantores, instrumentistas, compositores, sanfoneiros, bandas, grupos musicais, DJs culturais e profissionais ligados à música.

V- **Arte Visual** - Artistas que trabalham com pintura, desenho, grafite, fotografia, escultura, caricatura, design artístico, artes plásticas e exposições visuais.

VI- **Literatura** - Escritores, poetas, cordelistas, contadores de histórias, autores, declamadores e produtores de textos literários.

3. DESCRIÇÃO DAS CATEGORIAS

CATEGORIAS	QTD DE VAGAS AMPLA CONCORRÊNCIA	COTAS PARA PESSOAS NEGRAS	COTAS PARA PESSOAS ÍNDIGENAS	COTAS PARA PCD	QUANTIDADE TOTAL DE VAGAS	VALOR MÁXIMO POR PROJETO	VALOR TOTAL DA CATEGORIA
Artesanato	19	7	1	1	28	R\$ 624,77	R\$ 17.493,61
Manifestação Culturais Dança	3				3	R\$ 1.500,00	R\$ 4.500,00
Manifestação Popular	1				3	R\$ 5.000,00	R\$ 15.000,00
Músico	1				1	R\$ 1.300,00	R\$ 1.300,00
Arte Visual	1				1	R\$ 1.300,00	R\$ 1.300,00

18

Prefeitura do Município de Pedra Mole, Rua Vereador Ilídio Moreira de Siqueira, 10 – Centro- CEP 49.512-000.
CNPJ: 13.100.482/0001-01 fone fax: (79) 3459-1225/ 3459-1241
E-mail: gabinete@pedramole.se.gov.br – www.pedramole.se.gov.br



MINISTÉRIO DA
CULTURA



Esta edição encontra-se no site: <http://www.municipionline.com.br/se/prefeitura/pedramole>

EDITAL



ESTADO DE SERGIPE
PREFEITURA DO MUNICÍPIO DE PEDRA MOLE
Secretaria de Educação, Cultura, Esporte e Lazer

**EDITAL DE CHAMAMENTO PÚBLICO Nº 001/2026
SELEÇÃO DE PROJETOS PARA FIRMAR TERMO DE EXECUÇÃO CULTURAL
COM RECURSOS DA POLÍTICA NACIONAL ALDIR BLANC DE FOMENTO À
CULTURA – PNAB (LEI Nº 14.399/2022)**

Literatura	1				1	R\$ 800,00	R\$ 800,00
------------	---	--	--	--	---	------------	------------

PESSOA FÍSICA, MEI OU PARA GRUPO E COLETIVO SEM PERSONALIDADE JURÍDICA
(SEM CNPJ)

I - PESSOA FÍSICA OU MICROEMPREENDEDOR INDIVIDUAL – MEI

1. Tipo de agente cultural individual:

() Pessoa física

() Microempendedor individual – MEI

1.1. Nome Completo: _____

1.2. Nome artístico ou nome social (se houver): _____

1.3. RG nº _____

1.4. CPF nº _____

1.4. CNPJ (Se a inscrição for realizada em nome do MEI): _____

1.5. Data de nascimento: _____

1.6. E-mail: _____

1.7. Telefone: _____

1.8. Endereço completo: _____

19

Prefeitura do Município de Pedra Mole, Rua Vereador Ilídio Moreira de Siqueira, 10 – Centro- CEP 49.512-000.
CNPJ: 13.100.482/0001-01 fone fax: (79) 3459-1225/ 3459-1241
E-mail: gabinete@pedramole.se.gov.br – www.pedramole.se.gov.br



MINISTÉRIO DA
CULTURA



Esta edição encontra-se no site: <http://www.municipionline.com.br/se/prefeitura/pedramole>

EDITAL



ESTADO DE SERGIPE
PREFEITURA DO MUNICÍPIO DE PEDRA MOLE
Secretaria de Educação, Cultura, Esporte e Lazer

EDITAL DE CHAMAMENTO PÚBLICO Nº 001/2026 SELEÇÃO DE PROJETOS PARA FIRMAR TERMO DE EXECUÇÃO CULTURAL COM RECURSOS DA POLÍTICA NACIONAL ALDIR BLANC DE FOMENTO À CULTURA – PNAB (LEI Nº 14.399/2022)

1.9. Cidade: _____ Estado: _____ CEP: _____

2. Pertence a alguma comunidade tradicional?

() Não pertence a povos ou comunidades tradicionais.

() Andirobeiros

() Apanhadores de flores sempre vivas

() Benzedeiros

() Caatingueiros

() Caboclos

() Caiçaras

() Catadores de mangaba

() Cipozeiros

() Comunidades de fundos e fechos de pasto

() Comunidades quilombolas

() Extrativistas

() Extrativistas costeiros e marinhos

() Faxinalenses

() Geraizeiros

() Ilhéus

() Juventude de povos e comunidades tradicionais

() Morroquianos

() Pantaneiros

() Pescadores artesanais

() Povo pomerano

() Povos ciganos

20

Prefeitura do Município de Pedra Mole, Rua Vereador Ilídio Moreira de Siqueira, 10 – Centro- CEP 49.512-000.

CNPJ: 13.100.482/0001-01 fone fax: (79) 3459-1225/ 3459-1241

E-mail: gabinete@pedramole.se.gov.br – www.pedramole.se.gov.br



MINISTÉRIO DA
CULTURA



Esta edição encontra-se no site: <http://www.municipioonline.com.br/se/prefeitura/pedramole>

EDITAL



ESTADO DE SERGIPE
PREFEITURA DO MUNICÍPIO DE PEDRA MOLE
Secretaria de Educação, Cultura, Esporte e Lazer

EDITAL DE CHAMAMENTO PÚBLICO Nº 001/2026 SELEÇÃO DE PROJETOS PARA FIRMAR TERMO DE EXECUÇÃO CULTURAL COM RECURSOS DA POLÍTICA NACIONAL ALDIR BLANC DE FOMENTO À CULTURA – PNAB (LEI Nº 14.399/2022)

-
- () Povos e comunidades de terreiro/de matriz africana
() Povos indígenas
() Quebradeiras de coco babaçu
() Raizeiros
() Retireiros do Araguaia
() Ribeirinhos
() Vazanteiros
() Verezeiros
() Outra comunidade tradicional, indicar qual
3. É mestre ou mestra das culturas tradicionais e populares?
() Sim
() Não
4. Gênero:
() Mulher cisgênero
() Homem cisgênero
() Mulher Transgênero
() Homem Transgênero
() Pessoa Não Binária
() Travesti
() Outro
5. Orientação sexual:
() Lésbica
() Gay
() Heterossexual

21

Prefeitura do Município de Pedra Mole, Rua Vereador Ilídio Moreira de Siqueira, 10 – Centro- CEP 49.512-000.
CNPJ: 13.100.482/0001-01 fone fax: (79) 3459-1225/ 3459-1241
E-mail: gabinete@pedramole.se.gov.br – www.pedramole.se.gov.br



MINISTÉRIO DA
CULTURA



Esta edição encontra-se no site: <http://www.municipionline.com.br/se/prefeitura/pedramole>

EDITAL



ESTADO DE SERGIPE
PREFEITURA DO MUNICÍPIO DE PEDRA MOLE
Secretaria de Educação, Cultura, Esporte e Lazer

EDITAL DE CHAMAMENTO PÚBLICO Nº 001/2026 SELEÇÃO DE PROJETOS PARA FIRMAR TERMO DE EXECUÇÃO CULTURAL COM RECURSOS DA POLÍTICA NACIONAL ALDIR BLANC DE FOMENTO À CULTURA – PNAB (LEI Nº 14.399/2022)

-
- () Bissexual
() Outra
() Prefere não responder
6. Raça, cor ou etnia:
- () Branca
() Preta
() Parda
() Indígena
() Amarela
7. Você é uma Pessoa com Deficiência?
- () Não
() Sim, Auditiva
() Sim, Física-motora
() Sim, Intelectual
() Sim, Visual
() Sim, Múltipla
() Sim, Transtorno do Espectro Autista
() Sim, Outra (indicar qual)
8. Qual o seu grau de escolaridade?
- () Não tenho Educação Formal
() Ensino Fundamental Incompleto
() Ensino Fundamental Completo
() Ensino Médio Incompleto
() Ensino Médio Completo

22

Prefeitura do Município de Pedra Mole, Rua Vereador Ilídio Moreira de Siqueira, 10 – Centro- CEP 49.512-000.
CNPJ: 13.100.482/0001-01 fone fax: (79) 3459-1225/ 3459-1241
E-mail: gabinete@pedramole.se.gov.br – www.pedramole.se.gov.br



MINISTÉRIO DA
CULTURA



Esta edição encontra-se no site: <http://www.municipionline.com.br/se/prefeitura/pedramole>

EDITAL



ESTADO DE SERGIPE
PREFEITURA DO MUNICÍPIO DE PEDRA MOLE
Secretaria de Educação, Cultura, Esporte e Lazer

EDITAL DE CHAMAMENTO PÚBLICO Nº 001/2026 SELEÇÃO DE PROJETOS PARA FIRMAR TERMO DE EXECUÇÃO CULTURAL COM RECURSOS DA POLÍTICA NACIONAL ALDIR BLANC DE FOMENTO À CULTURA – PNAB (LEI Nº 14.399/2022)

Curso Técnico Completo

Ensino Superior Incompleto

Ensino Superior Completo

Pós Graduação Completo

Pós-Graduação Incompleto

9. Qual a sua renda mensal fixa individual (média mensal bruta aproximada) nos últimos 3 meses?

Nenhuma renda

De 1,00 a 500,00

De 501,00 a 1.000,00

De 1.001,00 a 2.000,00

De 2.001,00 a 3.000,00

De 3.001,00 a 5.000,00

De 5.001,00 a 10.000,00

De 10.001,00 a 20.000,00

De 20.001,00 a 100.000,00

Acima de 100.000,00

10. Possui quantos anos de experiência na área cultural? _____

11. Acessou recursos públicos de fomento à cultura nos últimos 5 (cinco) anos?

Sim

Não

Não sei

Por meio do preenchimento e envio deste documento, autorizo o uso das minhas informações pelo ente federativo responsável pelo edital e pelo Ministério da Cultura para fins de avaliação da execução da

23

Prefeitura do Município de Pedra Mole, Rua Vereador Ilídio Moreira de Siqueira, 10 – Centro- CEP 49.512-000.
CNPJ: 13.100.482/0001-01 fone fax: (79) 3459-1225/ 3459-1241
E-mail: gabinete@pedramole.se.gov.br – www.pedramole.se.gov.br



MINISTÉRIO DA
CULTURA



Esta edição encontra-se no site: <http://www.municipionline.com.br/se/prefeitura/pedramole>

EDITAL



ESTADO DE SERGIPE
PREFEITURA DO MUNICÍPIO DE PEDRA MOLE
Secretaria de Educação, Cultura, Esporte e Lazer

EDITAL DE CHAMAMENTO PÚBLICO Nº 001/2026 SELEÇÃO DE PROJETOS PARA FIRMAR TERMO DE EXECUÇÃO CULTURAL COM RECURSOS DA POLÍTICA NACIONAL ALDIR BLANC DE FOMENTO À CULTURA – PNAB (LEI Nº 14.399/2022)

Política Nacional Aldir Blanc de Fomento à Cultura, nos termos da Lei Geral de Proteção de Dados
Pessoais (LEI Nº 13.709, DE 14 DE AGOSTO DE 2018).

Agente Cultural

II - PESSOA JURÍDICA

1-Tipo de agente cultural:

() Pessoa Jurídica com fins lucrativos (empresas)

() Pessoa Jurídica sem fins lucrativos (OSCs)

1.1.CNPJ: _____

1.2.Razão Social: _____

1.3.Nome fantasia: _____

1.4.Data de fundação: _____

1.4.Nome do representante legal: _____

1.6.CPF do representante legal: _____

1.7.E-mail de contato: _____

1.8.Telefone de contato: _____

1.10. Endereço completo (da sede): _____

1.11. Cidade: _____ Estado: _____ CEP _____

24

Prefeitura do Município de Pedra Mole, Rua Vereador Ilídio Moreira de Siqueira, 10 – Centro- CEP 49.512-000.
CNPJ: 13.100.482/0001-01 fone fax: (79) 3459-1225/ 3459-1241
E-mail: gabinete@pedramole.se.gov.br – www.pedramole.se.gov.br



MINISTÉRIO DA
CULTURA



Esta edição encontra-se no site: <http://www.municipionline.com.br/se/prefeitura/pedramole>

EDITAL



ESTADO DE SERGIPE
PREFEITURA DO MUNICÍPIO DE PEDRA MOLE
Secretaria de Educação, Cultura, Esporte e Lazer

EDITAL DE CHAMAMENTO PÚBLICO Nº 001/2026 SELEÇÃO DE PROJETOS PARA FIRMAR TERMO DE EXECUÇÃO CULTURAL COM RECURSOS DA POLÍTICA NACIONAL ALDIR BLANC DE FOMENTO À CULTURA – PNAB (LEI Nº 14.399/2022)

1.12. Anos de atuação na área cultural? _____

2. Acessou recursos públicos de fomento à cultura nos últimos 5 (cinco) anos?

() Sim

() Não

() Não sei

III - COLETIVO SEM CONSTITUIÇÃO JURÍDICA

1. Nome do grupo ou coletivo _____

2. Quantas pessoas fazem parte do coletivo _____

2. Nome do representante: _____

3. CPF do representante : _____

4. E-mail de contato: _____

5. Telefone de contato: _____

6. Endereço completo (da sede): _____

7. Cidade: _____ Estado: _____ CEP: _____

8. Anos de atuação na área cultural? _____

9. Acessou recursos públicos de fomento à cultura nos últimos 5 (cinco) anos?

() Sim

() Não

() Não sei

10 DADOS DO PROJETO

1. Vai concorrer às cotas? _____

() Não

() Sim, Pessoa negra

25

Prefeitura do Município de Pedra Mole, Rua Vereador Ilídio Moreira de Siqueira, 10 – Centro- CEP 49.512-000.

CNPJ: 13.100.482/0001-01 fone fax: (79) 3459-1225/ 3459-1241

E-mail: gabinete@pedramole.se.gov.br – www.pedramole.se.gov.br



MINISTÉRIO DA
CULTURA



Esta edição encontra-se no site: <http://www.municipionline.com.br/se/prefeitura/pedramole>

EDITAL



ESTADO DE SERGIPE
PREFEITURA DO MUNICÍPIO DE PEDRA MOLE
Secretaria de Educação, Cultura, Esporte e Lazer

EDITAL DE CHAMAMENTO PÚBLICO Nº 001/2026 SELEÇÃO DE PROJETOS PARA FIRMAR TERMO DE EXECUÇÃO CULTURAL COM RECURSOS DA POLÍTICA NACIONAL ALDIR BLANC DE FOMENTO À CULTURA – PNAB (LEI Nº 14.399/2022)

Sim, Pessoa indígena

Sim, Pessoa com deficiência

Sim, outros grupos

3. Nome do Projeto: _____

4. Valor da proposta: _____

5. A ação cultural proposta será realizada em qual formato?

Presencialmente em local fixo

Presencialmente itinerante

Remotamente/Online

Em formato híbrido

Outros

Não aplicável

5. Qual o CEP do local de realização? (se aplicável) _____

6. Quantas pessoas serão remuneradas com o recurso do edital? _____

7. Qual o principal segmento contemplado pela proposta?

Acervos

Arquivos

Artes Visuais

Artesanato

Audiovisual

Capoeira

Circo

Cultura de Matriz Africana

Cultura dos Povos Originários

26

Prefeitura do Município de Pedra Mole, Rua Vereador Ilídio Moreira de Siqueira, 10 – Centro- CEP 49.512-000.

CNPJ: 13.100.482/0001-01 fone fax: (79) 3459-1225/ 3459-1241

E-mail: gabinete@pedramole.se.gov.br – www.pedramole.se.gov.br



MINISTÉRIO DA
CULTURA



Esta edição encontra-se no site: <http://www.municipionline.com.br/se/prefeitura/pedramole>

EDITAL



ESTADO DE SERGIPE
PREFEITURA DO MUNICÍPIO DE PEDRA MOLE
Secretaria de Educação, Cultura, Esporte e Lazer

EDITAL DE CHAMAMENTO PÚBLICO Nº 001/2026 SELEÇÃO DE PROJETOS PARA FIRMAR TERMO DE EXECUÇÃO CULTURAL COM RECURSOS DA POLÍTICA NACIONAL ALDIR BLANC DE FOMENTO À CULTURA – PNAB (LEI Nº 14.399/2022)

-
- () Culturas Tradicionais e Populares
 - () Dança
 - () Design
 - () Edição e produção editorial
 - () Festas e Celebrações
 - () Hip Hop
 - () Jogos eletrônicos
 - () Literatura
 - () Mediação e formação de leitores
 - () Moda
 - () Museu
 - () Música
 - () Patrimônio Arqueológico
 - () Patrimônio Cultural Material
 - () Patrimônio Cultural Imaterial
 - () Patrimônio Natural
 - () Performance
 - () Teatro
 - () Outros

8. Qual a principal etapa do ciclo cultural contemplada pela proposta?

- () Criação
- () Produção
- () Comercialização e Distribuição
- () Difusão e Circulação

27

Prefeitura do Município de Pedra Mole, Rua Vereador Ilídio Moreira de Siqueira, 10 – Centro- CEP 49.512-000.
CNPJ: 13.100.482/0001-01 fone fax: (79) 3459-1225/ 3459-1241
E-mail: gabinete@pedramole.se.gov.br – www.pedramole.se.gov.br



MINISTÉRIO DA
CULTURA



Esta edição encontra-se no site: <http://www.municipionline.com.br/se/prefeitura/pedramole>

EDITAL



ESTADO DE SERGIPE
PREFEITURA DO MUNICÍPIO DE PEDRA MOLE
Secretaria de Educação, Cultura, Esporte e Lazer

EDITAL DE CHAMAMENTO PÚBLICO Nº 001/2026 SELEÇÃO DE PROJETOS PARA FIRMAR TERMO DE EXECUÇÃO CULTURAL COM RECURSOS DA POLÍTICA NACIONAL ALDIR BLANC DE FOMENTO À CULTURA – PNAB (LEI Nº 14.399/2022)

- Acesso, mediação e fruição
- Formação
- Pesquisa e reflexão
- Memória e preservação
- Organização e gestão
- Monitoramento e avaliação
- Outra (especificar)

9. Qual a principal pauta temática contemplada pela proposta?

- Cultura Alimentar
- Cultura DEF
- Cultura Digital
- Culturas Imigrantes e Refugiadas
- Cultura LGBTQIAPN+
- Cultura, Memória e Direitos Humanos
- Cultura Nerd
- Culturas Periféricas
- Cultura Quilombola
- Culturas Rurais e Agroecológicas
- Culturas Urbanas
- Cultura do Sertão
- Cultura e Acessibilidade
- Cultura e Economia Criativa

28

Prefeitura do Município de Pedra Mole, Rua Vereador Ilídio Moreira de Siqueira, 10 – Centro- CEP 49.512-000.
CNPJ: 13.100.482/0001-01 fone fax: (79) 3459-1225/ 3459-1241
E-mail: gabinete@pedramole.se.gov.br – www.pedramole.se.gov.br



MINISTÉRIO DA
CULTURA



Esta edição encontra-se no site: <http://www.municipioonline.com.br/se/prefeitura/pedramole>

EDITAL



ESTADO DE SERGIPE
PREFEITURA DO MUNICÍPIO DE PEDRA MOLE
Secretaria de Educação, Cultura, Esporte e Lazer

EDITAL DE CHAMAMENTO PÚBLICO Nº 001/2026 SELEÇÃO DE PROJETOS PARA FIRMAR TERMO DE EXECUÇÃO CULTURAL COM RECURSOS DA POLÍTICA NACIONAL ALDIR BLANC DE FOMENTO À CULTURA – PNAB (LEI Nº 14.399/2022)

-
- Cultura e Educação
 - Cultura e Gênero
 - Cultura e Idosos
 - Cultura e Infância
 - Cultura e Juventude
 - Cultura e Meio ambiente
 - Cultura e Negritude
 - Cultura e Pessoas em Situação de Privação de Liberdade
 - Cultura e População de Rua
 - Cultura e Povos Ciganos
 - Cultura e Saúde
 - Cultura e Turismo
 - Culturas Indígenas
 - Culturas Tradicionais de Matriz Africana
 - Outra (especificar)
- 10.A proposta prevê ações em algum território prioritário?
- Não se aplica
 - Área atingida por desastre natural
 - Assentamento ou acampamento
 - Conjunto ou empreendimento habitacional de interesse social
 - Favelas e comunidades urbanas
 - Periferia
 - Regiões com menor histórico de acesso aos recursos da política pública de cultura
 - Regiões com menor índice de Desenvolvimento Humano - IDH

29

Prefeitura do Município de Pedra Mole, Rua Vereador Ilídio Moreira de Siqueira, 10 – Centro- CEP 49.512-000.
CNPJ: 13.100.482/0001-01 fone fax: (79) 3459-1225/ 3459-1241
E-mail: gabinete@pedramole.se.gov.br – www.pedramole.se.gov.br



MINISTÉRIO DA
CULTURA



Esta edição encontra-se no site: <http://www.municipionline.com.br/se/prefeitura/pedramole>

EDITAL



ESTADO DE SERGIPE
PREFEITURA DO MUNICÍPIO DE PEDRA MOLE
Secretaria de Educação, Cultura, Esporte e Lazer

EDITAL DE CHAMAMENTO PÚBLICO Nº 001/2026 SELEÇÃO DE PROJETOS PARA FIRMAR TERMO DE EXECUÇÃO CULTURAL COM RECURSOS DA POLÍTICA NACIONAL ALDIR BLANC DE FOMENTO À CULTURA – PNAB (LEI Nº 14.399/2022)

- Sítios de arqueológicos e de patrimônio cultural
 - Território de fronteira
 - Território de povos e comunidades tradicionais
 - Território indígena
 - Território rural
 - Zona especial de interesse social
11. Quais as principais entregas previstas pela proposta?
- Álbum musical
 - Aplicativo / Software
 - Apresentação ao vivo / Show
 - Aquisição de acervos e bens culturais
 - Arte gráfica / Desenho / Gravura / Ilustração
 - Artesanato
 - Artigo / Ensaio
 - Audiolivro
 - Aula / Palestra / Conferência
 - Blog / Site
 - Caderno / Cartilha / Apostila
 - Circulação / Turnê
 - Coleção
 - Congresso / Encontro / Seminário / Simpósio
 - Curso / Oficina / Workshop
 - Desfile
 - Digitalização de acervos

30

Prefeitura do Município de Pedra Mole, Rua Vereador Ilídio Moreira de Siqueira, 10 – Centro- CEP 49.512-000.
CNPJ: 13.100.482/0001-01 fone fax: (79) 3459-1225/ 3459-1241
E-mail: gabinete@pedramole.se.gov.br – www.pedramole.se.gov.br



MINISTÉRIO DA
CULTURA



Esta edição encontra-se no site: <http://www.municipionline.com.br/se/prefeitura/pedramole>

EDITAL



ESTADO DE SERGIPE
PREFEITURA DO MUNICÍPIO DE PEDRA MOLE
Secretaria de Educação, Cultura, Esporte e Lazer

**EDITAL DE CHAMAMENTO PÚBLICO Nº 001/2026
SELEÇÃO DE PROJETOS PARA FIRMAR TERMO DE EXECUÇÃO CULTURAL
COM RECURSOS DA POLÍTICA NACIONAL ALDIR BLANC DE FOMENTO À
CULTURA – PNAB (LEI Nº 14.399/2022)**

- Livro
- Livro eletrônico (e-Book)
- Ensaio fotográfico
- Escultura
- Espetáculo cênico
- Feira
- Exibição / Exposição
- Festa Popular
- Festival / Mostra
- Filme de curta-metragem
- Filme de longa-metragem
- Filme de média-metragem ou telefilme
- Grafitti / Mural
- Intercâmbio
- Instalação artística / videoarte
- Jogo eletrônico
- Licenciamento
- Manutenção de grupos / iniciativas / espaços culturais
- Melhoria em espaço cultural
- Pesquisa
- Plataforma digital
- Podcast / Programa de TV ou Rádio
- Residência Artística
- Revista / Jornal / Periódico

31

Prefeitura do Município de Pedra Mole, Rua Vereador Ilídio Moreira de Siqueira, 10 – Centro- CEP 49.512-000.
CNPJ: 13.100.482/0001-01 fone fax: (79) 3459-1225/ 3459-1241
E-mail: gabinete@pedramole.se.gov.br – www.pedramole.se.gov.br



MINISTÉRIO DA
CULTURA



Esta edição encontra-se no site: <http://www.municipionline.com.br/se/prefeitura/pedramole>

EDITAL

ESTADO DE SERGIPE
PREFEITURA DO MUNICÍPIO DE PEDRA MOLE
Secretaria de Educação, Cultura, Esporte e Lazer

**EDITAL DE CHAMAMENTO PÚBLICO Nº 001/2026
SELEÇÃO DE PROJETOS PARA FIRMAR TERMO DE EXECUÇÃO CULTURAL
COM RECURSOS DA POLÍTICA NACIONAL ALDIR BLANC DE FOMENTO À
CULTURA – PNAB (LEI Nº 14.399/2022)**

- () Roteiro de filme ou episódio
() Sarau / Slam
() Série / websérie
() Videoclipe / Álbum visual
() Outros (especificar)

Por meio do preenchimento e envio deste documento, autorizo o uso das minhas informações pelo ente federativo responsável pelo edital e pelo Ministério da Cultura para fins de avaliação da execução da Política Nacional Aldir Blanc de Fomento à Cultura, nos termos da Lei Geral de Proteção de Dados Pessoais (LEI Nº 13.709, DE 14 DE AGOSTO DE 2018)

**ANEXO III
PLANO DE TRABALHO**

1. Mini Currículo ou Mini portfólio da organização:

(Escreva aqui um resumo do seu currículo, destacando as principais atuações culturais realizadas. Você pode encaminhar o currículo em anexo, se preferir)

2. Resumo do projeto:

(Na descrição, você deve apresentar informações gerais sobre o seu projeto. Algumas perguntas orientadoras: O que você realizará com o projeto? Por que ele é importante para a sociedade? Como a ideia do projeto surgiu? Conte sobre o contexto de realização.)

3. Objetivos do projeto:

(Neste campo, você deve propor objetivos para o seu projeto, ou seja, deve informar o que você pretende alcançar com a realização do projeto. É importante que você seja breve e proponha entre três e cinco objetivos.)

32

Prefeitura do Município de Pedra Mole, Rua Vereador Ilídio Moreira de Siqueira, 10 – Centro- CEP 49.512-000.
CNPJ: 13.100.482/0001-01 fone fax: (79) 3459-1225/ 3459-1241
E-mail: gabinete@pedramole.se.gov.br – www.pedramole.se.gov.br



MINISTÉRIO DA
CULTURA



Esta edição encontra-se no site: <http://www.municipionline.com.br/se/prefeitura/pedramole>

EDITAL

ESTADO DE SERGIPE
PREFEITURA DO MUNICÍPIO DE PEDRA MOLE
Secretaria de Educação, Cultura, Esporte e Lazer

EDITAL DE CHAMAMENTO PÚBLICO Nº 001/2026
SELEÇÃO DE PROJETOS PARA FIRMAR TERMO DE EXECUÇÃO CULTURAL
COM RECURSOS DA POLÍTICA NACIONAL ALDIR BLANC DE FOMENTO À
CULTURA – PNAB (LEI Nº 14.399/2022)

4. Metas

(Neste espaço, é necessário detalhar os objetivos em pequenas ações e/ou resultados que sejam quantificáveis. Por exemplo: Realização de 02 oficinas de artes circenses; Confecção de 80 figurinos; 120 pessoas idosas beneficiadas.)

5. Perfil do público a ser atingido pelo projeto:

(Preencha aqui informações sobre as pessoas que serão beneficiadas ou participarão do seu projeto. Perguntas orientadoras: Quem vai ser o público do seu projeto? Essas pessoas são crianças, adultas e/ou idosas? Elas fazem parte de alguma comunidade? Qual a escolaridade delas? Elas moram em qual local, bairro e/ou região? No caso de públicos digitais, qual o perfil das pessoas a que seu projeto se direciona?)

6. Medidas de acessibilidade empregadas no projeto:

(Marque quais medidas de acessibilidade serão implementadas ou estarão disponíveis para a participação de Pessoas com deficiência - PCD's, tais como, intérprete de libras, audiodescrição, entre outras medidas de acessibilidade a pessoas com deficiência, idosos e mobilidade reduzida, conforme Instrução Normativa MINC nº 10/2023)

Para mais informações sobre acessibilidade cultural, acesse o GUIA PRÁTICO DE ACESSIBILIDADE CULTURAL NA POLÍTICA NACIONAL ALDIR BLANC DE FOMENTO À CULTURA: https://www.gov.br/cultura/pt-br/assuntos/politica-nacional-aldir-blanc/politica-nacional-aldir-blanc/arquivos/materiais-de-orientacao/guias-manuais-e-cartilhas/25_minc_guia-de-acessibilidade-pnab-4-22-10.pdf.

Acessibilidade arquitetônica:

- rotas acessíveis, com espaço de manobra para cadeira de rodas;
 piso tátil;
 rampas;

33

Prefeitura do Município de Pedra Mole, Rua Vereador Ilídio Moreira de Siqueira, 10 – Centro- CEP 49.512-000.
CNPJ: 13.100.482/0001-01 fone fax: (79) 3459-1225/ 3459-1241
E-mail: gabinete@pedramole.se.gov.br – www.pedramole.se.gov.br



MINISTÉRIO DA
CULTURA



Esta edição encontra-se no site: <http://www.municipionline.com.br/se/prefeitura/pedramole>

EDITAL



ESTADO DE SERGIPE
PREFEITURA DO MUNICÍPIO DE PEDRA MOLE
Secretaria de Educação, Cultura, Esporte e Lazer

EDITAL DE CHAMAMENTO PÚBLICO Nº 001/2026 SELEÇÃO DE PROJETOS PARA FIRMAR TERMO DE EXECUÇÃO CULTURAL COM RECURSOS DA POLÍTICA NACIONAL ALDIR BLANC DE FOMENTO À CULTURA – PNAB (LEI Nº 14.399/2022)

- elevadores adequados para pessoas com deficiência;
- corrimãos e guarda-corpos;
- banheiros femininos e masculinos adaptados para pessoas com deficiência;
- vagas de estacionamento para pessoas com deficiência;
- assentos para pessoas obesas;
- iluminação adequada;
- Outra _____

Acessibilidade comunicacional:

- Língua Brasileira de Sinais - Libras;
- sistema Braille;
- sistema de sinalização ou comunicação tátil;
- audiodescrição;
- legendas;
- linguagem simples;
- textos adaptados para leitores de tela;
- Outra _____

Acessibilidade atitudinal:

- capacitação de equipes atuantes nos projetos culturais;
- contratação de profissionais com deficiência e profissionais especializados em acessibilidade cultural;
- formação e sensibilização de agentes culturais, público e todos os envolvidos na cadeia produtiva cultural; e
- outras medidas que visem a eliminação de atitudes capacitistas.

Informe como essas medidas de acessibilidade serão implementadas ou disponibilizadas de acordo com o projeto proposto.

34

Prefeitura do Município de Pedra Mole, Rua Vereador Ilídio Moreira de Siqueira, 10 – Centro- CEP 49.512-000.
CNPJ: 13.100.482/0001-01 fone fax: (79) 3459-1225/ 3459-1241
E-mail: gabinete@pedramole.se.gov.br – www.pedramole.se.gov.br



MINISTÉRIO DA
CULTURA



Esta edição encontra-se no site: <http://www.municipionline.com.br/se/prefeitura/pedramole>

EDITAL



ESTADO DE SERGIPE
PREFEITURA DO MUNICÍPIO DE PEDRA MOLE
Secretaria de Educação, Cultura, Esporte e Lazer

EDITAL DE CHAMAMENTO PÚBLICO Nº 001/2026
SELEÇÃO DE PROJETOS PARA FIRMAR TERMO DE EXECUÇÃO CULTURAL
COM RECURSOS DA POLÍTICA NACIONAL ALDIR BLANC DE FOMENTO À
CULTURA – PNAB (LEI Nº 14.399/2022)

8. Estratégia de divulgação

Apresente os meios que serão utilizados para divulgar o projeto. ex.: impulsionamento em redes sociais.

9. Data de início da execução do projeto

10. Data de término da execução do projeto

11. Equipe

Informe quais são os profissionais que atuarão no projeto, incluindo NOME, FUNÇÃO NO PROJETO, CPF/CNPJ, MINI-CURRÍCULO. Use o modelo de quadro a seguir:

Nome do profissional/empresa	Função no projeto	CPF/CNPJ	Mini currículo
Ex.: João Silva	Cineasta	123456789101	(Insira uma breve descrição da trajetória da pessoa que será contratada)

12. Cronograma de Execução

Descreva os passos a serem seguidos para execução do projeto, incluindo ATIVIDADE, ETAPA, DESCRIÇÃO, INÍCIO e FIM. Use o modelo de quadro a seguir:

Atividade	Etapa	Descrição	Início	Fim
Ex. Comunicação	Pré-produção	Divulgação do projeto nos veículos de imprensa	11/10/2024	11/11/2024



MINISTÉRIO DA
CULTURA



EDITAL



ESTADO DE SERGIPE
PREFEITURA DO MUNICÍPIO DE PEDRA MOLE
Secretaria de Educação, Cultura, Esporte e Lazer

EDITAL DE CHAMAMENTO PÚBLICO Nº 001/2026 SELEÇÃO DE PROJETOS PARA FIRMAR TERMO DE EXECUÇÃO CULTURAL COM RECURSOS DA POLÍTICA NACIONAL ALDIR BLANC DE FOMENTO À CULTURA – PNAB (LEI Nº 14.399/2022)

13 Planilha orçamentária

Preencha a tabela informando todas as despesas, indicando a META/ETAPA RELACIONADA, DESCRIÇÃO, JUSTIFICATIVA, UNIDADE DE MEDIDA, VALOR UNITÁRIO, QUANTIDADE, VALOR TOTAL e REFERÊNCIA DE PREÇO.

OBS.: Pode haver a indicação do parâmetro de preço (Ex.: preço estabelecido no SALICNET, 3 orçamentos, etc) utilizado com a referência específica do item de despesa para auxiliar a análise técnica da comissão de seleção.

DICA PARA O ENTE FEDERATIVO! A PLANILHA ABAIXO PODE SER DISPONIBILIZADA TAMBÉM EM FORMATO EXCEL PARA FACILITAR A SOMA DOS VALORES.

Projeto possui recursos financeiros de outras fontes? Se sim, quais?

(Informe se o projeto prevê apoio financeiro, tais como cobrança de ingressos, patrocínio e/ou outras fontes de financiamento. Caso positivo, informe a previsão de valores e onde serão empregados no projeto.)

Não, o projeto não possui outras fontes de recursos financeiros

Apoio financeiro municipal

Apoio financeiro estadual

Recursos de Lei de Incentivo Municipal

Recursos de Lei de Incentivo Estadual

Recursos de Lei de Incentivo Federal

Patrocínio privado direto

Patrocínio de instituição internacional

Doações de Pessoas Físicas

Doações de Empresas

36

Prefeitura do Município de Pedra Mole, Rua Vereador Ilídio Moreira de Siqueira, 10 – Centro- CEP 49.512-000.
CNPJ: 13.100.482/0001-01 fone fax: (79) 3459-1225/ 3459-1241
E-mail: gabinete@pedramole.se.gov.br – www.pedramole.se.gov.br



MINISTÉRIO DA
CULTURA



Esta edição encontra-se no site: <http://www.municipioonline.com.br/se/prefeitura/pedramole>

EDITAL



ESTADO DE SERGIPE
PREFEITURA DO MUNICÍPIO DE PEDRA MOLE
Secretaria de Educação, Cultura, Esporte e Lazer

EDITAL DE CHAMAMENTO PÚBLICO Nº 001/2026 SELEÇÃO DE PROJETOS PARA FIRMAR TERMO DE EXECUÇÃO CULTURAL COM RECURSOS DA POLÍTICA NACIONAL ALDIR BLANC DE FOMENTO À CULTURA – PNAB (LEI Nº 14.399/2022)

() Cobrança de ingressos

() Outros

12. Se o projeto tem outras fontes de financiamento, detalhe quais são, o valor do financiamento e onde os recursos serão empregados no projeto.

14.O projeto prevê a venda de produtos/ingressos?

(Informe a quantidade dos produtos a serem vendidos, o valor unitário por produto e o valor total a ser arrecadado. Detalhe onde os recursos arrecadados serão aplicados no projeto.)

Documentos complementares

Caso queira, junte documentos que auxiliam na análise do seu projeto e da sua equipe técnica, tais como currículos e portfólios, entre outros documentos que achar necessário.

ANEXO IV

CRITÉRIOS UTILIZADOS NA AVALIAÇÃO DE MÉRITO CULTURAL

A avaliação dos projetos será realizada mediante atribuição de notas aos critérios de seleção, conforme descrição a seguir:

- Grau pleno de atendimento do critério - 10 pontos;
- Grau satisfatório de atendimento do critério – 6 pontos;
- Grau insatisfatório de atendimento do critério – 2 pontos;
- Não atendimento do critério – 0 pontos.

CRITÉRIOS OBRIGATÓRIOS

Identificação do Critério	Descrição do Critério	Pontuação Máxima
---------------------------	-----------------------	------------------

37

Prefeitura do Município de Pedra Mole, Rua Vereador Ilídio Moreira de Siqueira, 10 – Centro- CEP 49.512-000.
CNPJ: 13.100.482/0001-01 fone fax: (79) 3459-1225/ 3459-1241
E-mail: gabinete@pedramole.se.gov.br – www.pedramole.se.gov.br



MINISTÉRIO DA
CULTURA



Esta edição encontra-se no site: <http://www.municipionline.com.br/se/prefeitura/pedramole>

EDITAL



ESTADO DE SERGIPE
PREFEITURA DO MUNICÍPIO DE PEDRA MOLE
Secretaria de Educação, Cultura, Esporte e Lazer

EDITAL DE CHAMAMENTO PÚBLICO Nº 001/2026
SELEÇÃO DE PROJETOS PARA FIRMAR TERMO DE EXECUÇÃO CULTURAL
COM RECURSOS DA POLÍTICA NACIONAL ALDIR BLANC DE FOMENTO À
CULTURA – PNAB (LEI Nº 14.399/2022)

A	Qualidade do Projeto - Coerência do objeto, objetivos, justificativa e metas do projeto - A análise deverá considerar, para fins de avaliação e valoração, se o conteúdo do projeto apresenta, como um todo, coerência, observando o objeto, a justificativa e as metas, sendo possível visualizar de forma evidente os resultados que serão obtidos.	10
B	Relevância da ação proposta para o cenário cultural do Município de Pedra Mole/SE. A análise deverá considerar, para fins de avaliação e valoração, se a ação contribui para o enriquecimento e valorização da cultura do Município	10
C	Aspectos de integração comunitária na ação proposta pelo projeto – considera-se, para fins de avaliação e valoração, se o projeto apresenta aspectos de integração comunitária, em relação ao impacto social para a inclusão de pessoas com deficiência, idosos e demais grupos em situação de histórica vulnerabilidade econômica/social	10
D	Coerência da planilha orçamentária e do cronograma de execução nas metas, resultados e desdobramentos do projeto proposto - A análise deverá avaliar e valorar a viabilidade técnica do projeto sob o ponto de vista dos gastos previstos na planilha orçamentária, sua execução e a adequação ao objeto, metas e objetivos previstos. Também deverá ser considerada, para fins de avaliação, a coerência e conformidade dos valores e quantidades dos itens relacionados na planilha orçamentária do projeto.	10

38

Prefeitura do Município de Pedra Mole, Rua Vereador Ilídio Moreira de Siqueira, 10 – Centro- CEP 49.512-000.
CNPJ: 13.100.482/0001-01 fone fax: (79) 3459-1225/ 3459-1241
E-mail: gabinete@pedramole.se.gov.br – www.pedramole.se.gov.br



MINISTÉRIO DA
CULTURA



Esta edição encontra-se no site: <http://www.municipionline.com.br/se/prefeitura/pedramole>

EDITAL



ESTADO DE SERGIPE
PREFEITURA DO MUNICÍPIO DE PEDRA MOLE
Secretaria de Educação, Cultura, Esporte e Lazer

EDITAL DE CHAMAMENTO PÚBLICO Nº 001/2026 SELEÇÃO DE PROJETOS PARA FIRMAR TERMO DE EXECUÇÃO CULTURAL COM RECURSOS DA POLÍTICA NACIONAL ALDIR BLANC DE FOMENTO À CULTURA – PNAB (LEI Nº 14.399/2022)

E	Coerência do Plano de Divulgação no Cronograma, Objetivos e Metas do projeto proposto - A análise deverá avaliar e valorar a viabilidade técnica e comunicacional com o público alvo do projeto, mediante as estratégias, mídias e materiais apresentados, bem como a capacidade de executá-los	10
F	Compatibilidade da ficha técnica com as atividades desenvolvidas - A análise deverá considerar a carreira dos profissionais que compõem o corpo técnico e artístico, verificando a coerência ou não em relação às atribuições que serão executadas por eles no projeto (para esta avaliação serão considerados os currículos dos membros da ficha técnica).	10
G	Trajectoria artística e cultural do proponente - Será considerada, para fins de análise, a carreira do proponente, com base no currículo e comprovações enviadas juntamente com a proposta.	10
H	Ter participado de reuniões, atividades culturais e exposição no município de Pedra Mole ano 2025	10
I	Ter realizado o cadastro municipal no ano 2026	10
TOTAL		90

Além da pontuação acima, o proponente pode receber bônus de pontuação, ou seja, uma pontuação extra, conforme critérios abaixo especificados:

PONTUAÇÃO BÔNUS PARA PROPONENTES PESSOAS FÍSICAS

39

Prefeitura do Município de Pedra Mole, Rua Vereador Ilídio Moreira de Siqueira, 10 – Centro- CEP 49.512-000.
CNPJ: 13.100.482/0001-01 fone fax: (79) 3459-1225/ 3459-1241
E-mail: gabinete@pedramole.se.gov.br – www.pedramole.se.gov.br



MINISTÉRIO DA
CULTURA



Esta edição encontra-se no site: <http://www.municipionline.com.br/se/prefeitura/pedramole>

EDITAL

ESTADO DE SERGIPE
PREFEITURA DO MUNICÍPIO DE PEDRA MOLE
Secretaria de Educação, Cultura, Esporte e Lazer

EDITAL DE CHAMAMENTO PÚBLICO Nº 001/2026
SELEÇÃO DE PROJETOS PARA FIRMAR TERMO DE EXECUÇÃO CULTURAL
COM RECURSOS DA POLÍTICA NACIONAL ALDIR BLANC DE FOMENTO À
CULTURA – PNAB (LEI Nº 14.399/2022)

Identificação do Ponto Extra	Descrição do Ponto Extra	Pontuação
H	Agentes culturais do gênero feminino	5
I	Agentes culturais negros e indígenas	5
J	Agentes culturais com deficiência	5
K	Agentes culturais residentes em regiões de menor IDH: Assentamentos, comunidades tradicionais, quilombolas, indígenas.	5
TOTAL		20

PONTUAÇÃO EXTRA PARA PROPONENTES PESSOAS JURÍDICAS E COLETIVOS OU
GRUPOS CULTURAIS SEM CNPJ

Identificação do Ponto Extra	Descrição do Ponto Extra	Pontuação
L	Pessoas jurídicas ou coletivos/grupos compostos majoritariamente por pessoas com deficiência	5
M	Pessoas jurídicas ou coletivos/grupos compostos majoritariamente por pessoas negras ou indígenas	5
N	Pessoas jurídicas compostas majoritariamente por mulheres	5
O	Pessoas jurídicas sediadas em regiões de menor IDH ou coletivos/grupos pertencentes a regiões de menor IDH.	5

40

Prefeitura do Município de Pedra Mole, Rua Vereador Ilídio Moreira de Siqueira, 10 – Centro- CEP 49.512-000.
CNPJ: 13.100.482/0001-01 fone fax: (79) 3459-1225/ 3459-1241
E-mail: gabinete@pedramole.se.gov.br – www.pedramole.se.gov.br



MINISTÉRIO DA
CULTURA



Esta edição encontra-se no site: <http://www.municipionline.com.br/se/prefeitura/pedramole>

EDITAL

ESTADO DE SERGIPE
PREFEITURA DO MUNICÍPIO DE PEDRA MOLE
Secretaria de Educação, Cultura, Esporte e Lazer

EDITAL DE CHAMAMENTO PÚBLICO Nº 001/2026
SELEÇÃO DE PROJETOS PARA FIRMAR TERMO DE EXECUÇÃO CULTURAL
COM RECURSOS DA POLÍTICA NACIONAL ALDIR BLANC DE FOMENTO À
CULTURA – PNAB (LEI Nº 14.399/2022)

	Assentamentos, comunidades tradicionais, quilombolas, indígenas	
P	Pessoas jurídicas ou coletivos/grupos com notória atuação em temáticas relacionadas a: pessoas negras, indígenas, pessoas com deficiência, mulheres, LGBTQIAP+, idosos, crianças, e demais grupos em situação de vulnerabilidade econômica e/ou social	5
TOTAL		25

- A pontuação final de cada candidatura será definida por média das notas atribuídas individualmente
- Os critérios gerais são eliminatórios de modo que o agente cultural que receber pontuação 0 em algum dos critérios será desclassificado do Edital.
- Os bônus de pontuação são cumulativos e não constituem critérios obrigatórios de modo que a pontuação 0 em algum dos pontos bônus não desclassifica o agente cultural.
- Em caso de empate, serão utilizados para fins de classificação dos projetos a maior nota nos critérios de acordo com a ordem abaixo definida: A, B, C, D, E, F, G, respectivamente.
- Caso nenhum dos critérios acima elencados seja capaz de promover o desempate, serão adotados critérios de desempate na ordem a seguir proponente com maior idade.
- Serão considerados aptos os projetos que receberem nota final igual ou superior a 40 pontos.
- Serão desclassificados os projetos que:
 - receberam nota 0 em qualquer dos critérios obrigatórios;
 - apresentem quaisquer formas de preconceito de origem, raça, etnia, gênero, cor, idade ou outras formas de discriminação, com fundamento no disposto no inciso IV do caput do art. 3º da Constituição, garantidos o contraditório e a ampla defesa.

41

Prefeitura do Município de Pedra Mole, Rua Vereador Ilídio Moreira de Siqueira, 10 – Centro- CEP 49.512-000.
CNPJ: 13.100.482/0001-01 fone fax: (79) 3459-1225/ 3459-1241
E-mail: gabinete@pedramole.se.gov.br – www.pedramole.se.gov.br



MINISTÉRIO DA
CULTURA



Esta edição encontra-se no site: <http://www.municipionline.com.br/se/prefeitura/pedramole>

EDITAL



ESTADO DE SERGIPE
PREFEITURA DO MUNICÍPIO DE PEDRA MOLE
Secretaria de Educação, Cultura, Esporte e Lazer

EDITAL DE CHAMAMENTO PÚBLICO Nº 001/2026 SELEÇÃO DE PROJETOS PARA FIRMAR TERMO DE EXECUÇÃO CULTURAL COM RECURSOS DA POLÍTICA NACIONAL ALDIR BLANC DE FOMENTO À CULTURA – PNAB (LEI Nº 14.399/2022)

- A falsidade de informações acarretará desclassificação, podendo ensejar, ainda, a aplicação de sanções administrativas ou criminais.

ANEXO V

TERMO DE EXECUÇÃO CULTURAL

TERMO DE EXECUÇÃO CULTURAL Nº ____ 2026. TENDO POR OBJETO A CONCESSÃO DE APOIO FINANCEIRO A AÇÕES CULTURAIS CONTEMPLADAS PELO EDITAL nº 001/2026, NOS TERMOS DA LEI Nº 14.399/2022 (PNAB), DA LEI Nº 14.903/2024 (MARCO REGULATÓRIO DO FOMENTO À CULTURA), DO DECRETO N. 11.740/2023 (DECRETO PNAB) E DO DECRETO Nº 11.453/2023 (DECRETO DE FOMENTO).

42

Prefeitura do Município de Pedra Mole, Rua Vereador Ilídio Moreira de Siqueira, 10 – Centro- CEP 49.512-000.
CNPJ: 13.100.482/0001-01 fone fax: (79) 3459-1225/ 3459-1241
E-mail: gabinete@pedramole.se.gov.br – www.pedramole.se.gov.br



MINISTÉRIO DA
CULTURA



Esta edição encontra-se no site: <http://www.municipionline.com.br/se/prefeitura/pedramole>

EDITAL



ESTADO DE SERGIPE
PREFEITURA DO MUNICÍPIO DE PEDRA MOLE
Secretaria de Educação, Cultura, Esporte e Lazer

EDITAL DE CHAMAMENTO PÚBLICO Nº 001/2026 SELEÇÃO DE PROJETOS PARA FIRMAR TERMO DE EXECUÇÃO CULTURAL COM RECURSOS DA POLÍTICA NACIONAL ALDIR BLANC DE FOMENTO À CULTURA – PNAB (LEI Nº 14.399/2022)

1. PARTES

1.1 O Município de Pedra Mole/SE, neste ato representado pelo prefeito municipal e a secretária de Educação, Cultura, Esporte e Lazer e o Agente Cultural _____, portador do RG nº _____ e CPF nº _____, residente e domiciliado(a) _____, contato _____, resolvem firmar o presente Termo de Execução Cultural, de acordo com as seguintes condições:

2. PROCEDIMENTO

2.1 Este Termo de Execução Cultural é instrumento da modalidade de fomento à execução de ações culturais, celebrado com agente cultural selecionado nos termos da LEI Nº 14.399/2022 (PNAB), da LEI Nº 14.903/2024 (Marco regulatório do fomento à cultura), do DECRETO N. 11.740/2023 (DECRETO PNAB) e do DECRETO Nº 11.453/2023 (DECRETO DE FOMENTO).

3. OBJETO

3.1. Este Termo de Execução Cultural tem por objeto a concessão de apoio financeiro ao projeto cultural _____, contemplado no conforme processo administrativo nº _____.

4. RECURSOS FINANCEIROS

4.1. Os recursos financeiros para a execução do presente termo totalizam o montante de R\$ _____

43

Prefeitura do Município de Pedra Mole, Rua Vereador Ilídio Moreira de Siqueira, 10 – Centro- CEP 49.512-000.
CNPJ: 13.100.482/0001-01 fone fax: (79) 3459-1225/ 3459-1241
E-mail: gabinete@pedramole.se.gov.br – www.pedramole.se.gov.br



MINISTÉRIO DA
CULTURA



Esta edição encontra-se no site: <http://www.municipionline.com.br/se/prefeitura/pedramole>

EDITAL



ESTADO DE SERGIPE
PREFEITURA DO MUNICÍPIO DE PEDRA MOLE
Secretaria de Educação, Cultura, Esporte e Lazer

EDITAL DE CHAMAMENTO PÚBLICO Nº 001/2026 SELEÇÃO DE PROJETOS PARA FIRMAR TERMO DE EXECUÇÃO CULTURAL COM RECURSOS DA POLÍTICA NACIONAL ALDIR BLANC DE FOMENTO À CULTURA – PNAB (LEI Nº 14.399/2022)

4.2. Serão transferidos à conta do(a) AGENTE CULTURAL, especialmente aberta no [NOME DO BANCO], Agência [INDICAR AGÊNCIA], Conta Corrente nº [INDICAR CONTA], para recebimento e movimentação.

5. APLICAÇÃO DOS RECURSOS

5.1 Os rendimentos de ativos financeiros poderão ser aplicados para o alcance do objeto, sem a necessidade de autorização prévia.

6. OBRIGAÇÕES

6.1 São obrigações da Secretaria Municipal de Educação, Cultura, Esporte e Lazer:

- I) transferir os recursos ao(a) AGENTE CULTURAL;
- II) orientar o(a) AGENTE CULTURAL sobre o procedimento para a prestação de informações dos recursos concedidos;
- III) analisar e emitir parecer sobre os relatórios e sobre a prestação de informações apresentados pelo(a) AGENTE CULTURAL;
- IV) zelar pelo fiel cumprimento deste termo de execução cultural;
- V) adotar medidas saneadoras e corretivas quando houver inadimplemento;
- VI) monitorar o cumprimento pelo(a) AGENTE CULTURAL das obrigações previstas na CLÁUSULA 6.2.

6.2 São obrigações do(a) AGENTE CULTURAL:

- I) executar a ação cultural aprovada;
- II) aplicar os recursos concedidos na realização da ação cultural;
- III) manter, obrigatória e exclusivamente, os recursos financeiros depositados na conta especialmente aberta para o Termo de Execução Cultural;
- IV) facilitar o monitoramento, o controle e supervisão do termo de execução cultural bem como o acesso ao local de realização da ação cultural;

44

Prefeitura do Município de Pedra Mole, Rua Vereador Ilídio Moreira de Siqueira, 10 – Centro- CEP 49.512-000.
CNPJ: 13.100.482/0001-01 fone fax: (79) 3459-1225/ 3459-1241
E-mail: gabinete@pedramole.se.gov.br – www.pedramole.se.gov.br



MINISTÉRIO DA
CULTURA



Esta edição encontra-se no site: <http://www.municipionline.com.br/se/prefeitura/pedramole>

EDITAL

ESTADO DE SERGIPE
PREFEITURA DO MUNICÍPIO DE PEDRA MOLE
Secretaria de Educação, Cultura, Esporte e Lazer

EDITAL DE CHAMAMENTO PÚBLICO Nº 001/2026
SELEÇÃO DE PROJETOS PARA FIRMAR TERMO DE EXECUÇÃO CULTURAL
COM RECURSOS DA POLÍTICA NACIONAL ALDIR BLANC DE FOMENTO À
CULTURA – PNAB (LEI Nº 14.399/2022)

- V) prestar informações à Secretaria Municipal de Educação, Cultura, Esporte, Lazer e por meio de Relatório de Execução do Objeto se solicitado, conforme item 12.2 do edital, apresentado no prazo máximo de indicado no Edital 01/2026;
- VI) atender a qualquer solicitação regular feita pelo Secretaria Municipal de Educação, Cultura, Esporte e Lazer a contar do recebimento da notificação;
- VII) divulgar nos meios de comunicação a informação de que a ação cultural aprovada é apoiada com recursos da Política Nacional Aldir Blanc de Fomento à Cultura, incluindo as marcas do Governo federal, de acordo com as orientações técnicas do manual de aplicação de marcas divulgado pelo Ministério da Cultura, observando as vedações existentes na Lei nº 9.504/1997 (Lei das Eleições) nos três meses que antecedem as eleições;
- VIII) não realizar despesa em data anterior ou posterior à vigência deste termo de execução cultural;
- IX) guardar a documentação referente à prestação de informações e financeira pelo prazo de 5 anos, contados do fim da vigência deste Termo de Execução Cultural;
- X) não utilizar os recursos para finalidade diversa da estabelecida no projeto cultural;
- XI) encaminhar os documentos do novo dirigente, bem como nova ata de eleição ou termo de posse, em caso de falecimento ou substituição de dirigente da entidade cultural, caso seja agente cultural pessoa jurídica.

7. PRESTAÇÃO DE INFORMAÇÕES IN LOCO

7.1 O agente cultural prestará contas à administração pública por meio da categoria de prestação de informações in loco.

7.2 O agente público responsável elaborará Relatório de Verificação Presencial da Execução no qual concluirá:

I - pelo cumprimento integral do objeto ou pela suficiência do cumprimento parcial devidamente justificada e providenciará imediato encaminhamento do processo à autoridade julgadora;

45

Prefeitura do Município de Pedra Mole, Rua Vereador Ilídio Moreira de Siqueira, 10 – Centro- CEP 49.512-000.
CNPJ: 13.100.482/0001-01 fone fax: (79) 3459-1225/ 3459-1241
E-mail: gabinete@pedramole.se.gov.br – www.pedramole.se.gov.br



MINISTÉRIO DA
CULTURA



Esta edição encontra-se no site: <http://www.municipionline.com.br/se/prefeitura/pedramole>

EDITAL

ESTADO DE SERGIPE
PREFEITURA DO MUNICÍPIO DE PEDRA MOLE
Secretaria de Educação, Cultura, Esporte e Lazer

EDITAL DE CHAMAMENTO PÚBLICO Nº 001/2026
SELEÇÃO DE PROJETOS PARA FIRMAR TERMO DE EXECUÇÃO CULTURAL
COM RECURSOS DA POLÍTICA NACIONAL ALDIR BLANC DE FOMENTO À
CULTURA – PNAB (LEI Nº 14.399/2022)

II - pela necessidade de o agente cultural apresentar Relatório de Objeto da Execução Cultural, caso considere não ter sido possível aferir na visita técnica de verificação o cumprimento integral do objeto ou o cumprimento parcial justificado.

7.2.1 Após o recebimento do processo enviado pelo agente público de que trata o subitem I do item 7.2, a autoridade responsável pelo julgamento da prestação de informações poderá:

I - solicitar documentação complementar;

II - aprovar sem ressalvas a prestação de contas, quando estiver convencida do cumprimento integral do objeto;

III - aprovar com ressalvas a prestação de contas, quando for comprovada a realização da ação cultural, mas verificada inadequação na execução do objeto ou na execução financeira, sem má-fé;

IV - rejeitar a prestação de contas, total ou parcialmente, e determinar uma das seguintes medidas:

a) devolução de recursos em valor proporcional à inexecução de objeto verificada;

b) pagamento de multa, nos termos do regulamento;

c) suspensão da possibilidade de celebrar novo instrumento do regime próprio de fomento à cultura pelo prazo de 180 (cento e oitenta) a 540 (quinhentos e quarenta) dias.

7.2.1 Caso seja solicitada a apresentação do Relatório de Objeto da Execução Cultural de que trata o subitem I do item 7.2, será adotado o procedimento de que trata o art. 19 e seguintes da Lei nº 14.903/2023.

7. PRESTAÇÃO DE INFORMAÇÕES EM RELATÓRIO DE EXECUÇÃO DO OBJETO

DICA PARA O ENTE FEDERATIVO! UTILIZAR ESSA CATEGORIA SE O VALOR DO TERMO DE EXECUÇÃO CULTURAL FOR IGUAL OU SUPERIOR A R\$200.000,00, OU SE, MESMO SENDO INFERIOR A R\$200.000,00 O ENTE FEDERATIVO NÃO TIVER CONDIÇÕES TÉCNICAS E OPERACIONAIS PARA REALIZAR A VISITA OBRIGATÓRIA.

46

Prefeitura do Município de Pedra Mole, Rua Vereador Ilídio Moreira de Siqueira, 10 – Centro- CEP 49.512-000.
CNPJ: 13.100.482/0001-01 fone fax: (79) 3459-1225/ 3459-1241
E-mail: gabinete@pedramole.se.gov.br – www.pedramole.se.gov.br



MINISTÉRIO DA
CULTURA



Esta edição encontra-se no site: <http://www.municipionline.com.br/se/prefeitura/pedramole>

EDITAL



ESTADO DE SERGIPE
PREFEITURA DO MUNICÍPIO DE PEDRA MOLE
Secretaria de Educação, Cultura, Esporte e Lazer

EDITAL DE CHAMAMENTO PÚBLICO Nº 001/2026 SELEÇÃO DE PROJETOS PARA FIRMAR TERMO DE EXECUÇÃO CULTURAL COM RECURSOS DA POLÍTICA NACIONAL ALDIR BLANC DE FOMENTO À CULTURA – PNAB (LEI Nº 14.399/2022)

7.1 O agente cultural prestará contas à administração pública por meio da apresentação de Relatório de Objeto da Execução Cultural, no prazo de até 120 dias a contar do fim da vigência deste Termo de Execução Cultural.

7.1.1 O Relatório de Objeto da Execução Cultural deverá:

- I - comprovar que foram alcançados os resultados da ação cultural;
- II - conter a descrição das ações desenvolvidas para o cumprimento do objeto;
- III - ter anexados documentos de comprovação do cumprimento do objeto, tais como: Declarações de realização dos eventos, com registro fotográfico ou audiovisual, clipping de matérias jornalísticas, releases, folders, catálogos, panfletos, filipetas, bem como outros documentos pertinentes à execução do projeto.

7.2 O agente público responsável pela análise do Relatório de Objeto da Execução Cultural deverá elaborar parecer técnico em que concluirá:

- I - pelo cumprimento integral do objeto ou pela suficiência do cumprimento parcial devidamente justificada e providenciará imediato encaminhamento do processo à autoridade julgadora;
- II - pela necessidade de o agente cultural apresentar documentação complementar relativa ao cumprimento do objeto;
- III - pela necessidade de o agente cultural apresentar Relatório Financeiro da Execução Cultural, caso considere os elementos contidos no Relatório de Objeto da Execução Cultural e na documentação complementar insuficientes para demonstrar o cumprimento integral do objeto ou o cumprimento parcial justificado.

7.3 Após o recebimento do processo pelo agente público de que trata o item 7.2, autoridade responsável pelo julgamento da prestação de informações poderá:

- I - solicitar documentação complementar;

47

Prefeitura do Município de Pedra Mole, Rua Vereador Ilídio Moreira de Siqueira, 10 – Centro- CEP 49.512-000.
CNPJ: 13.100.482/0001-01 fone fax: (79) 3459-1225/ 3459-1241
E-mail: gabinete@pedramole.se.gov.br – www.pedramole.se.gov.br



MINISTÉRIO DA
CULTURA



Esta edição encontra-se no site: <http://www.municipionline.com.br/se/prefeitura/pedramole>

EDITAL



ESTADO DE SERGIPE
PREFEITURA DO MUNICÍPIO DE PEDRA MOLE
Secretaria de Educação, Cultura, Esporte e Lazer

EDITAL DE CHAMAMENTO PÚBLICO Nº 001/2026 SELEÇÃO DE PROJETOS PARA FIRMAR TERMO DE EXECUÇÃO CULTURAL COM RECURSOS DA POLÍTICA NACIONAL ALDIR BLANC DE FOMENTO À CULTURA – PNAB (LEI Nº 14.399/2022)

II - aprovar sem ressalvas a prestação de contas, quando estiver convencida do cumprimento integral do objeto;

III - aprovar com ressalvas a prestação de contas, quando for comprovada a realização da ação cultural, mas verificada inadequação na execução do objeto ou na execução financeira, sem má-fé;

IV - rejeitar a prestação de contas, total ou parcialmente, e determinar uma das seguintes medidas:

- a) devolução de recursos em valor proporcional à inexecução de objeto verificada;
- b) pagamento de multa, nos termos do regulamento;
- c) suspensão da possibilidade de celebrar novo instrumento do regime próprio de fomento à cultura pelo prazo de 180 (cento e oitenta) a 540 (quinhentos e quarenta) dias.

7.4 O Relatório Financeiro da Execução Cultural será exigido, independente da modalidade inicial de prestação de informações (in loco ou em relatório de execução do objeto), somente nas seguintes hipóteses:

I - quando não estiver comprovado o cumprimento do objeto, observados os procedimentos previstos nos itens anteriores; ou

II - quando for recebida, pela administração pública, denúncia de irregularidade na execução da ação cultural, mediante juízo de admissibilidade que avaliará os elementos fáticos apresentados.

7.4.1 O prazo para apresentação do Relatório Financeiro da Execução Cultural será de 120 dias contados do recebimento da notificação.

7.5 Na hipótese de o julgamento da prestação de informações apontar a necessidade de devolução de recursos, o agente cultural será notificado para que exerça a opção por:

- I - devolução parcial ou integral dos recursos ao erário;
- II - apresentação de plano de ações compensatórias; ou
- III - devolução parcial dos recursos ao erário juntamente com a apresentação de plano de ações compensatórias.

48

Prefeitura do Município de Pedra Mole, Rua Vereador Ilídio Moreira de Siqueira, 10 – Centro- CEP 49.512-000.
CNPJ: 13.100.482/0001-01 fone fax: (79) 3459-1225/ 3459-1241
E-mail: gabinete@pedramole.se.gov.br – www.pedramole.se.gov.br



MINISTÉRIO DA
CULTURA



Esta edição encontra-se no site: <http://www.municipionline.com.br/se/prefeitura/pedramole>

EDITAL

ESTADO DE SERGIPE
PREFEITURA DO MUNICÍPIO DE PEDRA MOLE
Secretaria de Educação, Cultura, Esporte e Lazer

EDITAL DE CHAMAMENTO PÚBLICO Nº 001/2026
SELEÇÃO DE PROJETOS PARA FIRMAR TERMO DE EXECUÇÃO CULTURAL
COM RECURSOS DA POLÍTICA NACIONAL ALDIR BLANC DE FOMENTO À
CULTURA – PNAB (LEI Nº 14.399/2022)

7.5.1 A ocorrência de caso fortuito ou força maior impeditiva da execução do instrumento afasta a reprovação da prestação de informações, desde que comprovada.

7.5.2 Nos casos em que estiver caracterizada má-fé do agente cultural, será imediatamente exigida a devolução de recursos ao erário, vedada a aceitação de plano de ações compensatórias.

7.5.3 Nos casos em que houver exigência de devolução de recursos ao erário, o agente cultural poderá solicitar o parcelamento do débito, na forma e nas condições previstas na legislação.

8. ALTERAÇÃO DO TERMO DE EXECUÇÃO CULTURAL

8.1 A alteração do termo de execução cultural será formalizada por meio de termo aditivo.

8.2 A formalização de termo aditivo não será necessária nas seguintes hipóteses:

I - prorrogação de vigência realizada de ofício pela administração pública quando der causa ao atraso na liberação de recursos; e

II - alteração do projeto sem modificação do valor global do instrumento e sem modificação substancial do objeto.

8.3 Na hipótese de prorrogação de vigência, o saldo de recursos será automaticamente mantido na conta a fim de viabilizar a continuidade da execução do objeto.

8.4 As alterações do projeto cujo escopo seja de, no máximo, 20% do valor total poderão ser realizadas pelo agente cultural e comunicadas à administração pública em seguida, sem a necessidade de autorização prévia.

8.5 A aplicação de rendimentos de ativos financeiros em benefício do objeto do termo de execução cultural poderá ser realizada pelo agente cultural sem a necessidade de autorização prévia da administração pública.

8.6 Nas hipóteses de alterações em que não seja necessário termo aditivo, poderá ser realizado apostilamento.

9. TITULARIDADE DE BENS

49

Prefeitura do Município de Pedra Mole, Rua Vereador Ilídio Moreira de Siqueira, 10 – Centro- CEP 49.512-000.
CNPJ: 13.100.482/0001-01 fone fax: (79) 3459-1225/ 3459-1241
E-mail: gabinete@pedramole.se.gov.br – www.pedramole.se.gov.br



MINISTÉRIO DA
CULTURA



Esta edição encontra-se no site: <http://www.municipionline.com.br/se/prefeitura/pedramole>

EDITAL



ESTADO DE SERGIPE
PREFEITURA DO MUNICÍPIO DE PEDRA MOLE
Secretaria de Educação, Cultura, Esporte e Lazer

EDITAL DE CHAMAMENTO PÚBLICO Nº 001/2026 SELEÇÃO DE PROJETOS PARA FIRMAR TERMO DE EXECUÇÃO CULTURAL COM RECURSOS DA POLÍTICA NACIONAL ALDIR BLANC DE FOMENTO À CULTURA – PNAB (LEI Nº 14.399/2022)

9.1 Os bens permanentes adquiridos, produzidos ou transformados em decorrência da execução da ação cultural fomentada serão de titularidade do agente cultural desde a data da sua aquisição.

9.2 Nos casos de rejeição da prestação de contas em razão da aquisição ou do uso do bem, o valor pago pela aquisição será computado no cálculo de valores a devolver, com atualização monetária.

10. EXTINÇÃO DO TERMO DE EXECUÇÃO CULTURAL

10.1 O presente Termo de Execução Cultural poderá ser:

I - extinto por decurso de prazo;

II - extinto, de comum acordo antes do prazo avençado, mediante Termo de Distrato;

III - denunciado, por decisão unilateral de qualquer dos partícipes, independentemente de autorização judicial, mediante prévia notificação por escrito ao outro partícipe; ou

IV - rescindido, por decisão unilateral de qualquer dos partícipes, independentemente de autorização judicial, mediante prévia notificação por escrito ao outro partícipe, nas seguintes hipóteses:

a) descumprimento injustificado de cláusula deste instrumento;

b) irregularidade ou inexecução injustificada, ainda que parcial, do objeto, resultados ou metas pactuadas;

c) violação da legislação aplicável;

d) cometimento de falhas reiteradas na execução;

e) má administração de recursos públicos;

f) constatação de falsidade ou fraude nas informações ou documentos apresentados;

g) não atendimento às recomendações ou determinações decorrentes da fiscalização;

h) outras hipóteses expressamente previstas na legislação aplicável.

10.2 Os casos de rescisão unilateral serão formalmente motivados nos autos do processo administrativo, assegurado o contraditório e a ampla defesa. O prazo de defesa será de 10 (dez) dias da abertura de vista do processo.

50

Prefeitura do Município de Pedra Mole, Rua Vereador Ilídio Moreira de Siqueira, 10 – Centro- CEP 49.512-000.
CNPJ: 13.100.482/0001-01 fone fax: (79) 3459-1225/ 3459-1241
E-mail: gabinete@pedramole.se.gov.br – www.pedramole.se.gov.br



MINISTÉRIO DA
CULTURA



Esta edição encontra-se no site: <http://www.municipionline.com.br/se/prefeitura/pedramole>

EDITAL



ESTADO DE SERGIPE
PREFEITURA DO MUNICÍPIO DE PEDRA MOLE
Secretaria de Educação, Cultura, Esporte e Lazer

EDITAL DE CHAMAMENTO PÚBLICO Nº 001/2026 SELEÇÃO DE PROJETOS PARA FIRMAR TERMO DE EXECUÇÃO CULTURAL COM RECURSOS DA POLÍTICA NACIONAL ALDIR BLANC DE FOMENTO À CULTURA – PNAB (LEI Nº 14.399/2022)

10.3 Na hipótese de irregularidade na execução do objeto que enseje dano ao erário, deverá ser instaurada Tomada de Contas Especial caso os valores relacionados à irregularidade não sejam devolvidos no prazo estabelecido pela Administração Pública.

10.4 Outras situações relativas à extinção deste Termo não previstas na legislação aplicável ou neste instrumento poderão ser negociadas entre as partes ou, se for o caso, no Termo de Distrato.

11. MONITORAMENTO E CONTROLE DE RESULTADOS

11.1 O órgão realizará o monitoramento das ações, por meio de comissão específica definida de nº 006/2026. Para este fim, através do relatório de execução do objeto entregues pelos proponentes entre outras medidas necessárias.

12. VIGÊNCIA

12.1 A vigência deste instrumento terá início na data de assinatura das partes, com duração de 04 (quatro) meses, podendo ser prorrogado por igual período.

13. PUBLICAÇÃO

13.1 O Extrato do Termo de Execução Cultural será publicado no <https://pedramole.se.gov.br/diario-oficial>

14. FORO

14.1 Fica eleito o Foro de Pedra Mole para dirimir quaisquer dúvidas relativas ao presente Termo de Execução Cultural.

Pedra Mole/SE ____/____/2026

Secretária de Educação, Esporte e Lazer

51

Prefeitura do Município de Pedra Mole, Rua Vereador Ilídio Moreira de Siqueira, 10 – Centro- CEP 49.512-000.
CNPJ: 13.100.482/0001-01 fone fax: (79) 3459-1225/ 3459-1241
E-mail: gabinete@pedramole.se.gov.br – www.pedramole.se.gov.br



MINISTÉRIO DA
CULTURA



Esta edição encontra-se no site: <http://www.municipioonline.com.br/se/prefeitura/pedramole>

EDITAL



ESTADO DE SERGIPE
PREFEITURA DO MUNICÍPIO DE PEDRA MOLE
Secretaria de Educação, Cultura, Esporte e Lazer

EDITAL DE CHAMAMENTO PÚBLICO Nº 001/2026
SELEÇÃO DE PROJETOS PARA FIRMAR TERMO DE EXECUÇÃO CULTURAL
COM RECURSOS DA POLÍTICA NACIONAL ALDIR BLANC DE FOMENTO À
CULTURA – PNAB (LEI Nº 14.399/2022)

Agente Cultural:

ANEXO VII

DECLARAÇÃO DE REPRESENTAÇÃO DE GRUPO OU COLETIVO

OBS.: Essa declaração deve ser preenchida somente por proponentes que sejam um grupo ou coletivo sem personalidade jurídica, ou seja, sem CNPJ.

GRUPO ARTÍSTICO:

NOME DO REPRESENTANTE INTEGRANTE DO GRUPO OU COLETIVO ARTÍSTICO:

DADOS PESSOAIS DO REPRESENTANTE: [IDENTIDADE, CPF, E-MAIL E TELEFONE]

As pessoas abaixo listadas, integrantes do grupo artístico [NOME DO GRUPO OU COLETIVO], elegem a pessoa indicada no campo “REPRESENTANTE” como único representante neste edital, conferindo-lhe poderes para cumprir todos os procedimentos exigidos nas etapas do edital, inclusive assinatura do Termo de Execução Cultural, troca de comunicações, podendo assumir compromissos, obrigações, receber pagamentos e dar quitação, renunciar direitos e qualquer outro ato relacionado ao referido edital.

52

Prefeitura do Município de Pedra Mole, Rua Vereador Ilídio Moreira de Siqueira, 10 – Centro- CEP 49.512-000.
CNPJ: 13.100.482/0001-01 fone fax: (79) 3459-1225/ 3459-1241
E-mail: gabinete@pedramole.se.gov.br – www.pedramole.se.gov.br



MINISTÉRIO DA
CULTURA



Esta edição encontra-se no site: <http://www.municipionline.com.br/se/prefeitura/pedramole>

EDITAL



ESTADO DE SERGIPE
PREFEITURA DO MUNICÍPIO DE PEDRA MOLE
Secretaria de Educação, Cultura, Esporte e Lazer

EDITAL DE CHAMAMENTO PÚBLICO Nº 001/2026 SELEÇÃO DE PROJETOS PARA FIRMAR TERMO DE EXECUÇÃO CULTURAL COM RECURSOS DA POLÍTICA NACIONAL ALDIR BLANC DE FOMENTO À CULTURA – PNAB (LEI Nº 14.399/2022)

Os declarantes informam que não incorrem em quaisquer das vedações do item de participação previstas no edital.

ANEXO VIII DECLARAÇÃO ÉTNICO-RACIAL

(Para agentes culturais concorrentes às cotas étnico-raciais – negros ou indígenas)

Eu _____, CPF nº _____
_____, RG nº _____, DECLARO para fins de participação no Edital (Nome ou número do edital) que sou _____ (informar se é NEGRO OU INDÍGENA). Por ser verdade, assino a presente declaração e estou ciente de que a apresentação de declaração falsa pode acarretar desclassificação do edital e aplicação de sanções criminais.

ASSINATURA DO DECLARANTE

53

Prefeitura do Município de Pedra Mole, Rua Vereador Ilídio Moreira de Siqueira, 10 – Centro- CEP 49.512-000.
CNPJ: 13.100.482/0001-01 fone fax: (79) 3459-1225/ 3459-1241
E-mail: gabinete@pedramole.se.gov.br – www.pedramole.se.gov.br



MINISTÉRIO DA
CULTURA



Esta edição encontra-se no site: <http://www.municipionline.com.br/se/prefeitura/pedramole>

EDITAL



ESTADO DE SERGIPE
PREFEITURA DO MUNICÍPIO DE PEDRA MOLE
Secretaria de Educação, Cultura, Esporte e Lazer

**EDITAL DE CHAMAMENTO PÚBLICO Nº 001/2026
SELEÇÃO DE PROJETOS PARA FIRMAR TERMO DE EXECUÇÃO CULTURAL
COM RECURSOS DA POLÍTICA NACIONAL ALDIR BLANC DE FOMENTO À
CULTURA – PNAB (LEI Nº 14.399/2022)**

ANEXO IX

DECLARAÇÃO PESSOA COM DEFICIÊNCIA

(Para agentes culturais concorrentes às cotas destinadas a pessoas com deficiência)

Eu, _____,
CPF nº _____, RG nº _____, DECLARO para fins de participação
no Edital (Nome ou número do edital) que sou pessoa com deficiência.

Por ser verdade, assino a presente declaração e estou ciente de que a apresentação de declaração falsa
pode acarretar desclassificação do edital e aplicação de sanções criminais.

ASSINATURA DO DECLARANTE

54

Prefeitura do Município de Pedra Mole, Rua Vereador Ilídio Moreira de Siqueira, 10 – Centro- CEP 49.512-000.
CNPJ: 13.100.482/0001-01 fone fax: (79) 3459-1225/ 3459-1241
E-mail: gabinete@pedramole.se.gov.br – www.pedramole.se.gov.br



MINISTÉRIO DA
CULTURA



Esta edição encontra-se no site: <http://www.municipionline.com.br/se/prefeitura/pedramole>

EDITAL



ESTADO DE SERGIPE
PREFEITURA DO MUNICÍPIO DE PEDRA MOLE
Secretaria de Educação, Cultura, Esporte e Lazer

EDITAL DE CHAMAMENTO PÚBLICO Nº 001/2026
SELEÇÃO DE PROJETOS PARA FIRMAR TERMO DE EXECUÇÃO CULTURAL
COM RECURSOS DA POLÍTICA NACIONAL ALDIR BLANC DE FOMENTO À
CULTURA – PNAB (LEI Nº 14.399/2022)

ANEXO X
FORMULÁRIO DE APRESENTAÇÃO DE RECURSO DA ETAPA DE SELEÇÃO

AGENTE CULTURAL:

CPF:

NOME DO PROJETO INSCRITO:

CATEGORIA:

RECURSO:

À Comissão de Seleção, Com base na Etapa de Seleção do Edital 001/2026, venho solicitar alteração do resultado preliminar de seleção, conforme justificativa a seguir.

55

Prefeitura do Município de Pedra Mole, Rua Vereador Ilídio Moreira de Siqueira, 10 – Centro- CEP 49.512-000.
CNPJ: 13.100.482/0001-01 fone fax: (79) 3459-1225/ 3459-1241
E-mail: gabinete@pedramole.se.gov.br – www.pedramole.se.gov.br



MINISTÉRIO DA
CULTURA



Esta edição encontra-se no site: <http://www.municipionline.com.br/se/prefeitura/pedramole>

EDITAL



ESTADO DE SERGIPE
PREFEITURA DO MUNICÍPIO DE PEDRA MOLE
Secretaria de Educação, Cultura, Esporte e Lazer

**EDITAL DE CHAMAMENTO PÚBLICO Nº 001/2026
SELEÇÃO DE PROJETOS PARA FIRMAR TERMO DE EXECUÇÃO CULTURAL
COM RECURSOS DA POLÍTICA NACIONAL ALDIR BLANC DE FOMENTO À
CULTURA – PNAB (LEI Nº 14.399/2022)**

Justificativa: _____

Pedra Mole/SE ____/____/2026

Agente Cultural

56

Prefeitura do Município de Pedra Mole, Rua Vereador Ilídio Moreira de Siqueira, 10 – Centro- CEP 49.512-000.
CNPJ: 13.100.482/0001-01 fone fax: (79) 3459-1225/ 3459-1241
E-mail: gabinete@pedramole.se.gov.br – www.pedramole.se.gov.br



MINISTÉRIO DA
CULTURA



Esta edição encontra-se no site: <http://www.municipionline.com.br/se/prefeitura/pedramole>